SAMSUNG

РЪКОВОДСТВО НА ПОТРЕБИТЕЛЯ

SM-G970F/DS
SM-G973F/DS
SM-G975F/DS

Bulgarian. 03/2019. Rev.1.0

www.samsung.com

Съдържание

Основни функции

4 Да се прочете първо
7 Ситуации и решения при прегряване на устройството
11 Оформление и функции на устройството
19 Батерия
25 SIM или USIM карта (nano-SIM карта)
31 Карта с памет (microSD карта)
35 Включване и изключване на устройството
36 Първоначална настройка
38 Samsung акаунт
40 Прехвърляне на данни от предишно устройство (Smart Switch)
43 Разбиране на екрана
56 Панел за уведомления
58 Въвеждане на текст

Приложения и функции

62 Инсталиране и деинсталиране на приложения
64 Bixby
68 Bixby Vision
72 Bixby Home
74 Reminder
78 Телефон
84 Контакти
88 Съобщения
91 Интернет
93 Имейл
94 Камера
117 Галерия
123 Емоджи с ДР
131 Always On Display
134 Краен екран
138 Множ. прозорец
141 Samsung Health
146 Galaxy Wearable
146 Samsung Members
147 Samsung Notes
148 Календар
149 Диктофон
152 Моите файлове
152 Часовник
154 Калкулатор
155 Game Launcher
158 Начален екран за деца
160 SmartThings
164 Споделяне на съдържание
165 Samsung DeX
172 Google apps

Настройки

174 Увод
174 Връзки
- 176 Wi-Fi
- 178 Bluetooth
- 180 NFC и плащане
- 183 Записване на данни
- 184 Приложения само с мобилни данни
- 184 Диспечер на SIM карта (модели с двоен SIM)
- 185 Мобилна точка достъп и тетъринг
- 186 Още настройки за свързване

190 Звуци и вибрация
- 190 Dolby Atmos (съраунд звук)
- 191 Отделен звук на приложение

191 Уведомления
192 Дисплей
- 193 Филтър за синя светлина
- 194 Нощен режим
- 194 Промяна на режима на екрана или настройване на цвета на дисплея
- 195 Разделит. способн. екран (Galaxy S10+, S10)
- 196 Скрийнсейвър

196 Тапети и теми
197 Заключен екран
- 198 Smart Lock

198 Биометрия и защита
- 200 Разпознаване на лице
- 203 Разпознаване на пръстови отпечатъци
- 208 Samsung Pass
- 212 Защитена папка

217 Акаунти и архивиране
- 218 Samsung Cloud

219 Google
220 Разширени функции
- 221 Bixby Routines
- 224 Движения и жестове
- 225 Двоен месинджър

226 Цифрово здраве
228 Грижа за устройството
- 228 Оптимизиране на устройството
- 229 Батерия
- 230 Устройство за съхранение на данни
- 230 Памет
- 231 Защита

231 Приложения
231 Основно управление
232 Достъпност
233 Актуализация на софтуера
233 За телефона

Приложение

234 Достъпност
252 Разрешаване на проблеми
259 Отстраняване на батерията

Основни функции

Да се прочете първо

Моля, прочетете това ръководство внимателно преди да използвате устройството си, за да осигурите безопасна и правилна употреба.

- Описанията са базирани на основните настройки на устройството.
- Част от съдържанието може да е различна от това на вашето устройство в зависимост от региона, доставчика на услуги, спецификациите на модела или софтуера на устройството.
- Съдържанието (висококачественото съдържание), което изисква използването на голямо количество процесорна и RAM памет, влияе върху цялостната работа на устройството. Приложенията, свързани с това съдържание, може да не работят както трябва в зависимост от спецификациите на устройството и средата, в която то се използва.
- Samsung не носи отговорност за проблеми с работните характеристики, причинени от приложения, предоставени от доставчици, различни от Samsung.
- Samsung не носи отговорност за функционални нередности или несъвместимост, причинени от променени настройки на регистъра или модифициран софтуер на операционната система. Опитът за промяна на операционната система може да доведе до неправилно функциониране на устройството или негови приложения.
- Софтуерът, музикалните източници, тапетите, изображенията и другото съдържание, предоставено с това устройство, са лицензирани за ограничена употреба. Извличането и използването на тези материали с търговска или друга цел представлява нарушение на законите за авторското право. Потребителите са изцяло отговорни за нелегалното използване на мултимедийни файлове.
- Възможно е да бъдете таксувани допълнително за услуги за данни, като например работа със съобщения, качване и изтегляне, автоматично синхронизиране или използване на услуги за местоположение в зависимост от вашия план за обмен на данни. За прехвърляне на големи обеми от данни се препоръчва използването на функцията Wi-Fi.
- Приложенията по подразбиране, които се доставят с устройството, са предмет на актуализации без предизвестие и може да спрат да се поддържат. Ако имате въпроси за приложение, предоставено с устройството, свържете се с център за обслужване на Samsung. За приложенията, инсталирани от потребителя, се свържете с доставчика на услуги.

- Променянето на операционната система на устройството или инсталирането на софтуер от неофициални източници може да доведе до повреда на устройството, както и загуба на данните. Тези действия са нарушение на вашето лицензионно споразумение със Samsung и може да направят гаранцията ви невалидна.
- Устройството ви се доставя с прикрепен протектор на екрана. Ако го замените, препоръчително е да използвате продукт на Samsung за по-добро разпознаване на пръстовите отпечатъци. (Galaxy S10+, S10; Наличието на прикрепен протектор на екрана може да варира в зависимост от региона.)
- В зависимост от региона или доставчика на услуги е приложен защитен екран за защита по време на производство и разпространение. Повредата на приложения защитен екран не се покрива от гаранцията.
- Можете да виждате сензорния екран ясно дори при силна външна слънчева светлина чрез автоматично регулиране на диапазона на контраста въз основа на околната среда. Поради естеството на продукта, показването на фиксирани графики за продължителни периоди може да доведе до послеобрази (изгаряне на екрана) или ореоли.
  - Препоръчва се да не се използват фиксирани графики върху част или целия сензорен екран за продължителни периоди от време и да се изключва сензорният екран, когато не се използва устройството.
  - Можете да настроите сензорния екран да се изключва автоматично, когато не го използвате. Стартирайте прилож. **Настройки**, чукнете **Дисплей** → **Време на изчакване на екрана**, а след това изберете времето, което искате устройството да изчака, преди да се изключи сензорният екран.
  - За да настроите сензорния екран да регулира автоматично яркостта си въз основа на околната среда, стартирайте прилож. **Настройки**, чукнете **Дисплей**, а после чукнете превключвателя **Адаптивна яркост**, за да го настроите.
- В зависимост от региона или модела някои устройства трябва да получат одобрение от Федералната комисия по далекосъобщения (FCC). Ако устройството ви е одобрено от FCC, можете да видите идентификацията FCC ID на устройството. За преглед на FCC ID, стартирайте приложението **Настройки** и чукнете **За телефона** → **Състояние**.

Поддържане на водо- и прахоустойчивостта

Вашето устройство е водо- и прахоустойчиво. Следвайте тези съвети внимателно, за да поддържате водо- и прахоустойчивостта на устройството. В противен случай можете да предизвикате повреда на устройството.

- Устройството не трябва да се потапя в сладка вода, по-дълбока от 1,5 м или да остава потопено за по-дълго от 30 минути. Ако потапяте устройството в течност, различна от прясна вода, например солна вода, йонизирана вода или алкохол, течността ще проникне в устройството по-бързо.
- Не излагайте устройството на **бързо движеща се вода**.
- Ако устройството влезе в контакт с прясна вода, подсушете го добре с чиста, мека кърпа. Ако устройството е изложено на контакт с други течности, например солена вода, вода от плувен басейн, сапунена вода, олио, парфюм, слънцезащитен крем, гел за почистване на ръце, или химически продукти, например козметика, изплакнете го с чиста вода и старателно го почистете с чиста, мека кърпа. Ако не спазвате тези инструкции, работата и външният вид на устройството може да се влошат.
- **Ако устройството е било потопено във вода или микрофонът или високоговорителят е мокър**, може да не чувате ясно звука по време на повикване. След като избършете устройство със суха кърпа, трябва да го изсушите добре, преди да го използвате.
- Сензорният екран и други функции може да не работят правилно, **ако устройството се използва във вода**.
- **Ако устройството бъде изпуснато или ударено**, водо- и прахоустойчивостта на устройството могат да бъдат засегнати.
- **Вашето устройство е тествано в контролирана среда и е сертифицирано като водо- и прахоустойчиво в специфични ситуации (отговаря на изискванията на класификацията IP68, както е описана в международен стандарт IEC 60529 – Ниво на защита, предоставена от затворени отделения [IP код]; условия на тестване: 15 - 35°C, 86 - 106 kPa, сладка вода, 1,5 м, 30 минути). Въпреки класификацията е възможно в определени ситуации устройството да се повреди.**

Икони с инструкции

Предупреждение: ситуации, които може да причинят нараняване на вас или други

Внимание: ситуации, които може да причинят повреда на устройството или друго оборудване

Забележка: забележки, съвети за използване или допълнителна информация

Ситуации и решения при прегряване на устройството

Когато устройството се загрява по време на зареждане на батерията

По време на зареждане, устройството и зарядното устройство може да се загреят. По време на безжично зареждане или бързо зареждане, устройството може да стане горещо на пипане. Това не оказва влияние върху работата или живота на устройството и е в нормалните граници на работа на устройството. Ако батерията стане твърде гореща, зарядното устройство може да спре да зарежда.

Направете следното, когато устройството се загрее:

- Изключете зарядното от устройството и затворете активните приложения. Изчакайте устройството да изстине и след това започнете отново зареждане на устройството.
- Ако долната част на устройството се нагорещи, това може да бъде защото свързаният USB кабел е повреден. Сменете повреденият USB кабел с нов одобрен от Samsung.
- При използване на безжично зарядно устройство не поставяйте външни предмети, например метални частици, магнити и магнитни карти между устройството и безжичното зарядно устройство.

Функцията за безжично зареждане или за бързо зареждане е достъпна само за поддържани модели.

Когато устройството се загрее по време на употреба

Когато използвате функции или приложения, които изискват по-голяма мощност или ако ги използвате за продължителни периоди от време, устройството може временно да се загрее поради повишената консумация на батерията. Затворете всички работещи приложения и не използвайте устройството за известно време.

Следват примери за ситуации, в които устройството може да прегрее. В зависимост от използваните функции и приложения, тези примери може да не се отнасят за вашия модел.

- По време на първоначалната настройка след покупката или при възстановяване на данни
- При изтегляне на големи файлове
- При използване на приложения, които изискват по-голяма мощност, или при използване на приложения за дълги периоди
  - Когато играете игри с високо качество игри за продължителни периоди
  - Когато записвате видеоклипове за продължителни периоди
  - Когато стриймвате видео, като използвате максималните настройки за яркост
  - При свързване към телевизор
- При работа в многозадачен режим (или когато работят много приложения във фонов режим)
  - При използване на Множ. прозорец
  - При актуализиране или инсталиране на приложения, докато записвате видео
  - При изтегляне на големи файлове по време на видео повикване
  - Когато записвате видеоклипове, докато използвате приложение за навигация
- При използване на голямо количество данни за синхронизиране с облака, електронната поща, или други акаунти
- При използване на приложението за навигация в кола, докато устройството е изложено на пряка слънчева светлина
- Когато използвате функциите за mobile hotspot и тетеринг
- Когато използвате устройството в райони със слаб сигнал или където няма покритие
- При зареждане на батерията с повреден USB кабел
- Когато многофункционалния жак на устройството е повреден или изложен на чужди материали, като течност, прах, метален прах и графит от моливи
- Когато сте в роуминг

Направете следното, когато устройството се загрее:

- Поддържайте устройството актуализирано с най-новия софтуер.
- Конфликти между изпълняваните приложения могат да накарат устройството да се загрее. Рестартирайте устройството.
- Деактивирайте функциите Wi-Fi, GPS и Bluetooth, когато не ги използвате.
- Затворете приложенията, които увеличават разхода на батерията или които работят във фонов режим, когато не ги използвате.
- Изтрийте ненужните файлове или неизползваните приложения.
- Намалете яркостта на екрана.
- Ако устройството прегрее или остане горещо на допир за продължителен период, не го използвайте известно време. Ако устройството продължава да прегрява, се свържете се със сервизен център на Samsung.

Предпазни мерки при прегряване на устройството

Ако се почувствате неудобно заради прегряването на устройството, спрете да го използвате.

Когато устройството загрява, функциите и работата му може да са ограничени или устройството може да се изключи, за да се охлади. Тази функция е налична само за модели, които я поддържат.

- Ако устройството прегрее и достигне определена температура, ще се появи предупредително съобщение, за да се предотврати повреждането на устройството и изтичане от батерията. За да се понижи температурата на устройството, яркостта на екрана и скоростта на работа ще бъдат ограничени и зареждането на батерията ще спре. Работещите приложения ще бъдат затворени, а други функции ще бъдат ограничени с изключение на спешните повиквания, докато устройството се охлади.
- Ако второто съобщение се появи заради допълнително увеличаване на температурата на устройството, устройството ще се изключи. Не използвайте устройството, докато температурата му не спадне под определеното ниво. Ако второто предупредително съобщение се появи по време на спешно повикване, разговорът няма да бъде прекъснат от форсирано изключване.

Предпазни мерки за работната среда

Вашето устройство може да се загрее заради околната среда при следните условия. Бъдете внимателни, за да избегнете съкращаване на живота на батерията, повреда на устройството или причиняване на пожар.

- Не съхранявайте устройството при много ниски или много високи температури.
- Не излагайте устройството на директна слънчева светлина за продължителни периоди.
- Не съхранявайте устройството дълго време в много горещи места, като в купето на автомобил през лятото.
- Не поставяйте устройството на места, които могат да загреят, като например електрическо одеяло.
- Не съхранявайте устройството си в близост до или вътре в нагреватели, микровълнови фурни, горещи домакински уреди за готвене или контейнери с високо налягане.
- Никога не използвайте повредено зарядно устройство или батерия.

Оформление и функции на устройството

Съдържание на пакета

Вижте краткото ръководство относно съдържанието на пакета.

- Елементите, доставени с устройството, и всички налични принадлежности може да се различават в зависимост от региона или доставчика на услуги.
- Доставените елементи са разработени само за това устройство и може да не са съвместими с други устройства.
- Изгледът и спецификациите са предмет на промяна без предварително известие.
- Можете да закупите допълнителни принадлежности от своя местен представител на Samsung. Потвърдете, че са съвместими с устройството, преди да ги купите.
- Използвайте само одобрени от Samsung принадлежности. Употребата на неодобрени аксесоари може да предизвика проблеми в работата и неизправности, които не се покриват от гаранцията.
- Наличността на всички принадлежности е предмет на промяна, зависеща изцяло от производителите. За повече информация за наличните принадлежности вижте уебсайта на Samsung.

https://galaxys10manual.com

Оформление на устройството

► **Galaxy S10+**:

Микрофон
GPS антена
Сензор за сърдечна честота
Задна камера (Тройна)
Светкавица
NFC антена / MST антена / Бобина за безжично зареждане
Главна антена
Високоговорители
Жак за слушалки
Микрофон

► **Galaxy S10**:

Високоговорители
SIM карта/
Подложка за карти с
памет
Клавиш за сила на звука
Bixby клавиш
Извит екран
Многофункционален жак
(USB Тип C)
Датчик за разстояние/
Сензор за осветеност
Предна камера
Бутон Вкл./
Изкл.
Сензорен екран
Извит екран
Сензор за разпознаване
на пръстови отпечатъци

Микрофон
GPS антена
Сензор за сърдечна честота
Задна камера (Тройна)
Светкавица
NFC антена / MST антена / Бобина за безжично зареждане
Главна антена
Високоговорители
Жак за слушалки
Микрофон

► **Galaxy S10e:**

Високоговорители
SIM карта/
Подложка за карти с
памет
Клавиш за сила на звука
Bixby клавиш
Сензорен екран
Многофункционален жак
(USB Тип C)
Датчик за разстояние/
Сензор за осветеност
Предна камера
Бутон Вкл./Изкл. (Сензор
за разпознаване на
пръстови отпечатъци)

- Когато използвате високоговорителите, например когато възпроизвеждате медийни файлове или използвате високоговорителя, не поставяйте устройството близо до ушите си.
- Внимавайте да не излагате обектива на камерата на силен източник на светлина, например на пряка слънчева светлина. Ако обективът на камерата е изложен на силен източник на светлина, например на пряка слънчева светлина, сензорът за изображението може да се повреди. Повреденият сензор за изображението не подлежи на ремонт и ще причини появата на точки и петна по снимките.
- Ако ползвате устройството със счупено стъкло или счупен акрилен корпус, може да има опасност от нараняване. Използвайте устройството само ако е било поправено в сервизен център на Samsung.

- В следните ситуации могат да възникнат проблеми със свързването и изтощаване на батерията:
  - Ако прикрепите метални стикери върху областта на антената на устройството
  - Ако прикрепите към устройството капак, изработен от метален материал
  - Ако покриете областта на антената на устройството с ръцете си или други предмети, докато използвате определени функции, като повиквания или мобилна връзка за данни
- Препоръчва се използването на одобрен от Samsung протектор за екрана. Неодобрените протектори за екрана могат да предизвикат повреди на сензорите.
- Не покривайте датчика за разстояние/сензор за осветеност с аксесоари за екрана от типа на протектори или стикери. Това може да причини неизправност на сензора.
- Цветовете на извития екран може да изглеждат различно в зависимост от позицията ви на гледане. (Galaxy S10+, S10)

Хардуерни бутони

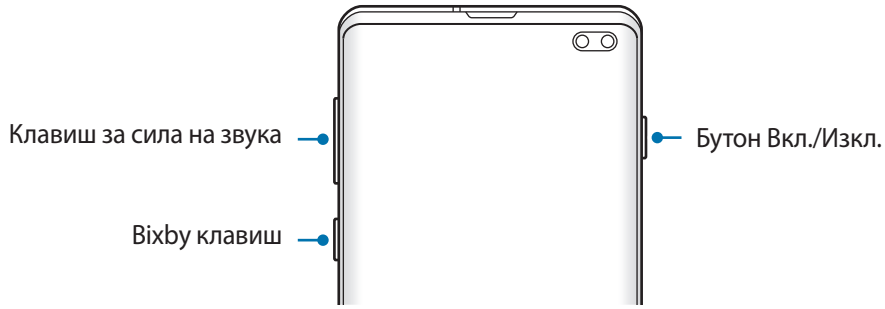

Клавиш	Функция
Вкл./Изкл. **Заключване** **Нулиране**	• Натиснете и задръжте, за да включите или изключите устройството. • Натиснете, за да включите или заключите екрана.
Bixby	• Натиснете, за да стартирате Bixby. Вижте Bixby за повече информация. • Натиснете и задръжте, за да започнете разговор с Bixby. Вижте Използване на Bixby за повече информация.
Сила звук	• Натиснете, за да регулирате силата на звука на устройството.

Функционални бутони

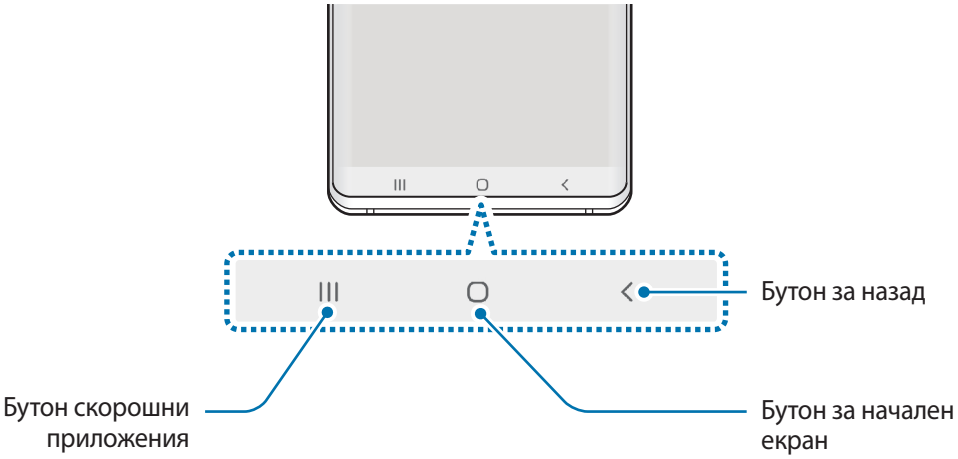

Когато включите екрана, функционалните бутони ще се появят в долната част на екрана. Функционалните бутони са зададени по подразбиране като бутон Скорошни приложения бутон за Начален екран и бутон за назад. Вижте Лента за навигация (функционални бутони) за повече информация.

Батерия

Зареждане на батерията

Заредете батерията преди да я използвате за пръв път или когато не е използвана дълго време.

Използвайте само зарядни устройства, батерии и кабели, одобрени от Samsung. Неодобрените зарядни устройства или кабели може да причинят експлодиране на батерията или повреда на устройството.

- Неправилното свързване на зарядното устройство може да причини сериозна повреда на устройството. Повредите, причинени от неправилно използване, не се покриват от гаранцията.
- Използвайте само кабел USB Тип-C доставен с устройството. Устройството може да се повреди, ако използвате Micro USB кабел.

За да спестите енергия, извадете зарядното устройство от електрическия контакт, когато не го използвате. Зарядното устройство няма превключвател Вкл./Изкл., затова трябва да го извадите от електрическия контакт, когато не го използвате, за да не изразходвате енергия. Зарядното устройство трябва да остане близо до електрическия контакт и лесно достъпно, докато зарежда.

1 Свържете USB кабела към USB захранващия адаптер.

2 Включете USB кабел в многофункционалния жак на вашето устройство.

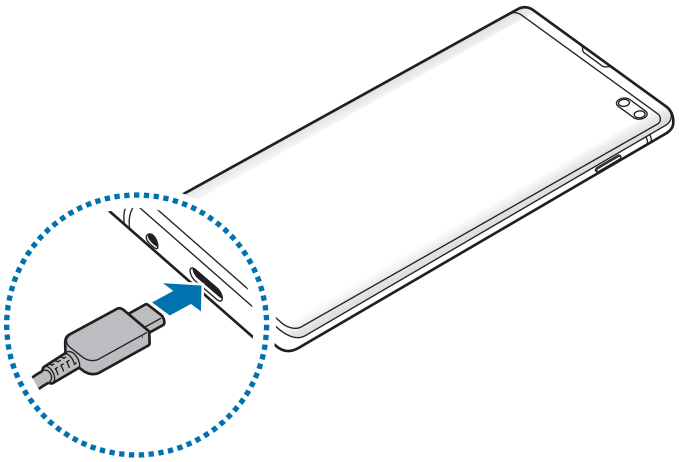

3 Вкарайте USB захранващия адаптер в електрически контакт.

4 След като се зареди напълно, разкачете зарядното устройство. След това изключете зарядното устройство от електрическия контакт.

Намаляване на консумацията на батерията

Вашето устройство предоставя различни опции, които ви помагат да запазите енергията на батерията.

- Оптимизирайте устройството с помощта функцията за наблюдение на устройството.
- Когато не използвате устройството, изключете екрана, като натиснете бутона Вкл./Изкл.
- Активирайте режим на пестене на енергия.
- Затворете излишните приложения.
- Деактивирайте функцията Bluetooth когато не се използва.
- Деактивирайте автоматичното синхронизиране на приложенията, подлежащи на синхронизиране.
- Намалете времетраенето на задното осветяване.
- Намалете яркостта на екрана.

Съвети и предпазни мерки за зареждане на батерията

- Когато зарядът на батерията е нисък, иконата на батерията изглежда празна.
- Ако батерията е напълно изтощена, устройството не може да бъде включено веднага щом зарядното устройство бъде свързано. Оставете изтощената батерия да се зареди за няколко минути, преди да опитате да включите устройството.
- Ако използвате няколко приложения наведнъж, мрежови приложения или приложения, които се нуждаят от връзка с друго устройство, батерията ще се изчерпа бързо. За да избегнете спиране на захранването по време на прехвърляне на данни, винаги използвайте тези приложения след пълно зареждане на батерията.
- Използването на източник на електричество, различен от зарядно устройство, като например компютър, може да доведе да по-ниска скорост на зареждане поради по-слаб електрически ток.
- Можете да използвате устройството, докато се зарежда, но така батерията може да се зареди по-бавно.
- Ако устройството получи нестабилно захранване по време на зареждане, сензорният екран може да не работи. Ако това се случи, извадете зарядното от устройството.
- По време на зареждане устройството и зарядното устройство може да се загреят. Това е нормално и не би трябвало да повлияе на продължителността на живота и ефективността на вашето устройство. Ако батерията стане по-гореща от обикновено, зарядното устройство може да спре да зарежда. Ако това се случи по време на безжично зареждане, откачете устройството от зарядното устройство, за да се охлади и по-късно отново го поставете за зареждане.
- Ако зареждате устройството, докато многофункционалният жак е мокър, то може да се повреди. Изсушете напълно многофункционалния жак, преди да зареждате устройството.
- Ако устройство не се зарежда правилно, занесете го заедно със зарядното устройство в сервизен център на Samsung.

Бързо зареждане

Устройството има вградена функция за бързо зареждане. Можете да заредите батерията по-бързо, ако устройството или неговият екран са изключени.

Увеличаване на скоростта на зареждане

За да увеличите скоростта на зареждане, изключете устройството или екрана му, когато зареждате батерията. При зареждане на батерията когато устройството е изключено, на екрана се появява иконата ⚡.

Ако функцията за бързо зареждане не е активирана, стартирайте прил. **Настройки** чукнете **Грижа за устройството** → **Батерия** → ⋮ → **Настройки**, а след това чукнете превключвател **Бързо зареждане с кабел**, за да го активирате.

- По време на зареждане не можете да активирате или деактивирате тази функция.
- Можете да използвате вградената функция за бързо зареждане когато зареждате батерията с помощта на стандартно зарядно устройство.
- Ако устройството се нагрее или околната температура се повиши, скоростта на зареждане може да се намали автоматично. Това е нормално работно състояние за предотвратяване на повреди по устройството.

Безжично зареждане

Устройството има вградена бобина за безжично зареждане. Можете да заредите батерията с помощта на безжично зарядно устройство (продава се отделно).

Бързо безжично зареждане

Можете да заредите устройството по-бързо, използвайки функцията за бързо безжично зареждане. За да използвате тази функция, трябва да използвате зарядно устройство и компоненти, поддържащи функцията за бързо безжично зареждане.

Ако функцията за бързо безжично зареждане не е активирана, стартирайте прил. **Настройки** чукнете **Грижа за устройството** → **Батерия** → ⋮ → **Настройки**, а след това чукнете превключвател **Бързо безжично зареждане**, за да го активирате.

- Опцията за включване/изключване ще бъде добавена към менюто с настройки на вашето устройство, когато го поставите за пръв път върху зарядното устройство.
- По време на зареждане не можете да активирате или деактивирате тази функция.
- Вентилаторът в зарядното устройство може да причини шум по време на бързо безжично зареждане.

Зареждане на батерията

1 Поставете центъра на гърба на устройството върху центъра на безжичното зарядно устройство.

Приблизителното време за зареждане ще се появи на панела за известяване. Действителното време за зареждане може да се различава в зависимост от условията на зареждане.

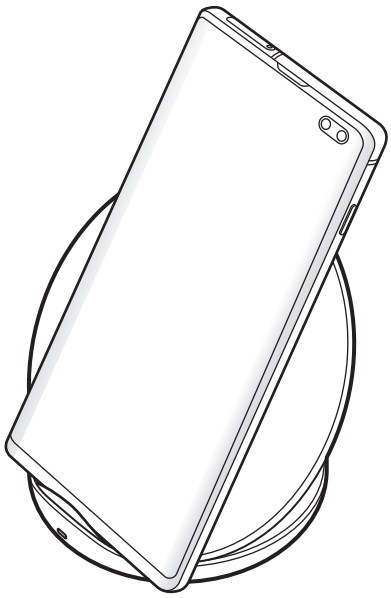

2 След като се зареди напълно, разкачете устройството от безжичното зарядно устройство.

Предпазни мерки за безжично зареждане

- Не поставяйте устройството върху безжичното зарядно устройство с кредитна карта или карта за радиочестотна идентификация (RFID) (като карта за транспорт или карта-ключ), поставена между гърба на устройството и капака на устройството.
- Не поставяйте устройството върху безжичното зарядно устройство, когато между устройството и безжичното зарядно устройство се намират проводящи материали, като метални предмети и магнити.

Устройството може да не се зарежда правилно или да прегрее, или устройството и картите могат да се повредят.

- Ако използвате безжичното зарядно устройство в зони със слаби мрежови сигнали, можете да загубите сигнала на мрежата.
- Използвайте одобрени от Samsung безжични зарядни устройства. Ако използвате други зарядни устройства, батерията може да не се зареди правилно.

Wireless PowerShare

Можете да зареждате друго устройство с батерията на вашето устройство. Можете да зареждате друго устройство дори докато зареждате своето устройство. В зависимост от типа аксесоари или капак, които се използват, Wireless PowerShare може да не работи правилно. Препоръчително е да свалите всички аксесоари и използвания капак преди използването на тази функция.

Не използвайте слушалки, докато споделяте енергия. Това може да повлияе на близките устройства.

1 Отворете панела за уведомления и чукнете (**Wireless PowerShare**), за да го активирате.

2 Поставете другото устройство в центъра на вашето устройство, гръб с гръб.

- При започване на зареждането ще се появи звук или вибриране.
- Мястото на намотката за безжично зареждане може да е различно според модела на устройството. Настройте правилното свързване на устройствата едно с друго.
- Някои функции са недостъпни, докато се споделя енергия.

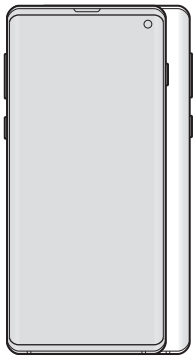

Смартфон

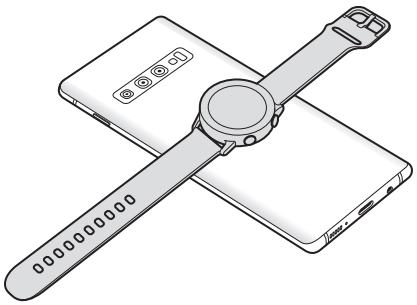

Galaxy Watch

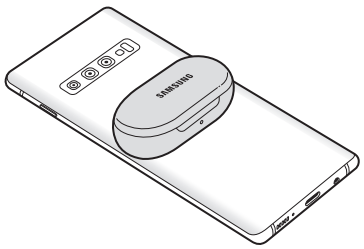

Galaxy Buds

3 Когато приключите със зареждането, откачете другото устройство от вашето.

- Само устройства, които поддържат функцията за безжично зареждане, могат да бъдат зареждани с използването на тази функция. Някои устройства не могат да бъдат зареждани. За да видите устройства, които поддържат функцията Wireless PowerShare, посетете www.samsung.com.
- За да се заредят правилно, не местете и не използвайте двете устройства по време на зареждането.
- Енергията, предадена на другото устройство, може да е по-малко от количеството, споделена с него от вашето устройство.
- Ако зареждате другото устройство, докато зареждате вашето, скоростта на зареждане може да спадне или устройството може да не се зареди правилно в зависимост от типа на зарядното устройство.
- Скоростта и ефикасността на зареждането може да се различават в зависимост от състоянието на устройството или околната среда.
- Ако оставащият заряд в батерията падне под определено ниво, споделянето на енергия ще спре.

SIM или USIM карта (nano-SIM карта)

Инсталиране на SIM или USIM карта

Поставете SIM или USIM картата, предоставена от доставчика на услуги за мобилни телефони.

За модели с две SIM карти, можете да поставите две SIM или USIM карти, така че да имате два телефонни номера или доставчика на услуги на едно устройство. В някои области скоростта на прехвърляне на данни може да е по-ниска, ако в устройството са поставени две SIM карти, отколкото ако е поставена една SIM карта.

Бъдете внимателни да не изгубите и не позволявайте на други да използват SIM или USIM картата. Samsung не носи отговорност за щети или неудобство, причинени от изгубени или откраднати карти.

Някои LTE услуги може да не са налични в зависимост от доставчика на услуги. Свържете се със своя доставчик на услуги за повече информация относно наличността на услугата.

https://galaxys10manual.com

► **Модели с единичен SIM:**

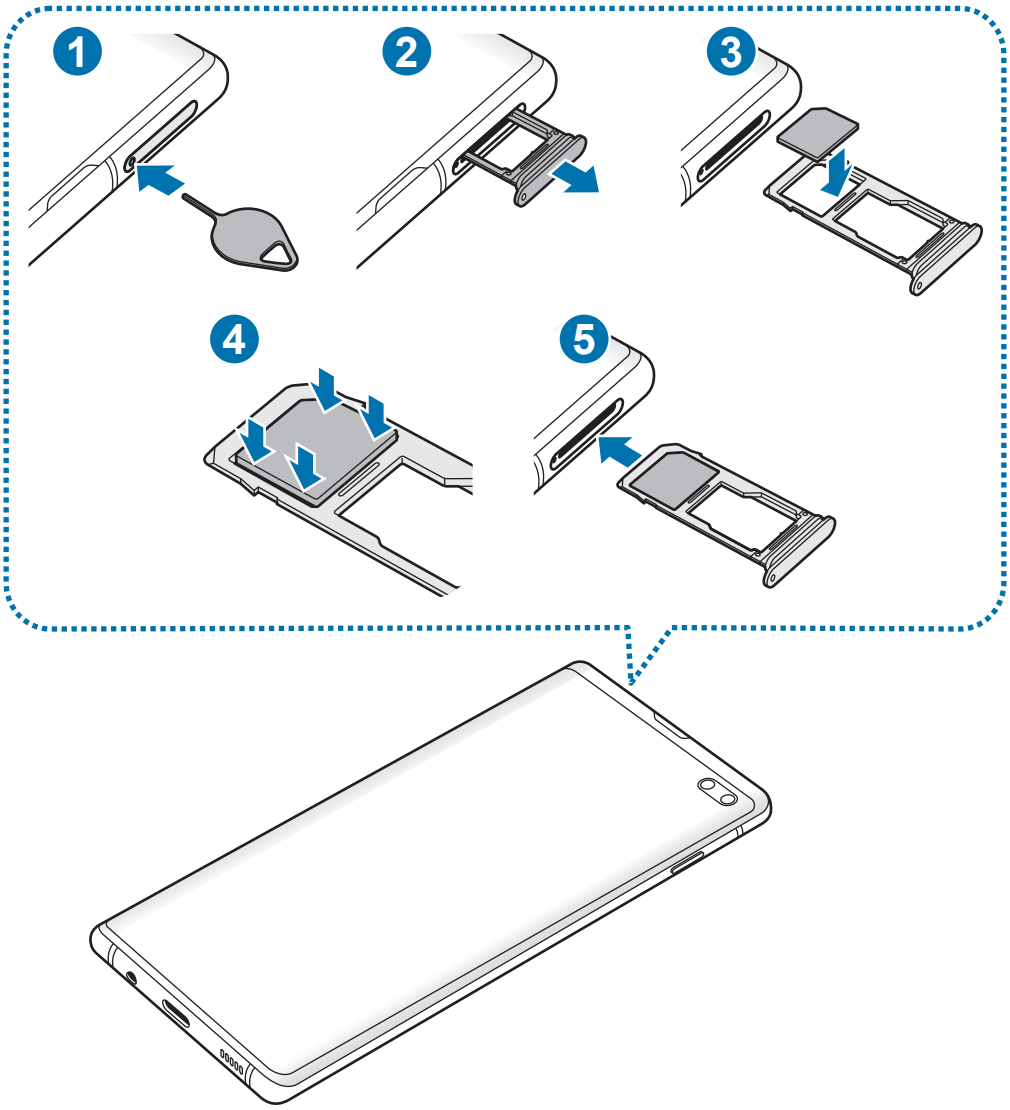

► **Модели с двоен SIM:**

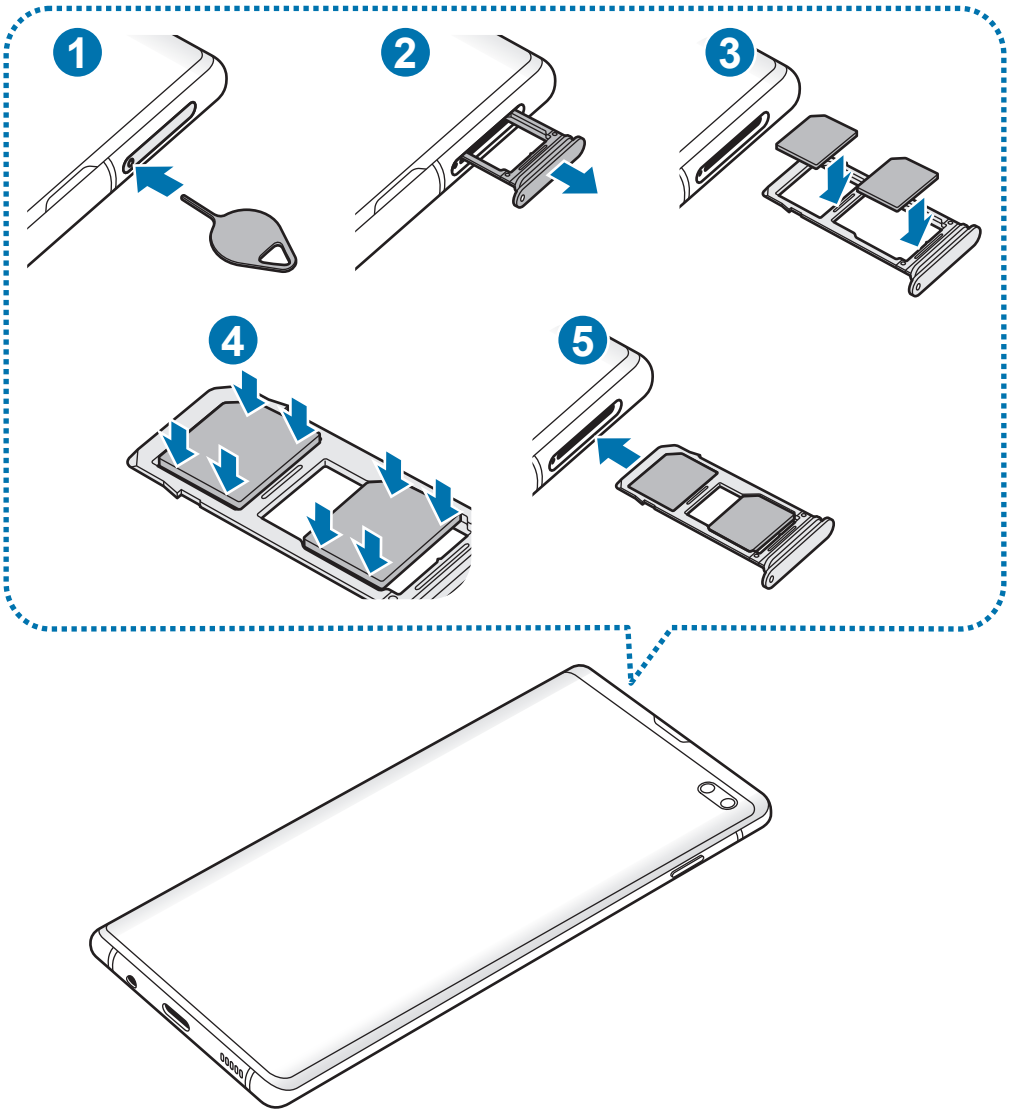

1 Пъхнете щифта за изваждане в отвора на подложката, за да разхлабите подложката.

Уверете се, че щифта за изваждане е перпендикулярен на отвора. В противен случай устройството може да се повреди.

2 Извадете подложката внимателно от слота на подложката.

3 ► **Модели с единичен SIM**: Поставете SIM или USIM картата в подложка 1 със златистите пластини, сочещи надолу.

► **Модели с двоен SIM**: Поставете SIM или USIM картата в подложката със златистите пластини, сочещи надолу. Поставете основната SIM или USIM карта в подложка 1 (1), а допълнителната SIM или USIM карта - в подложка 2 (2).

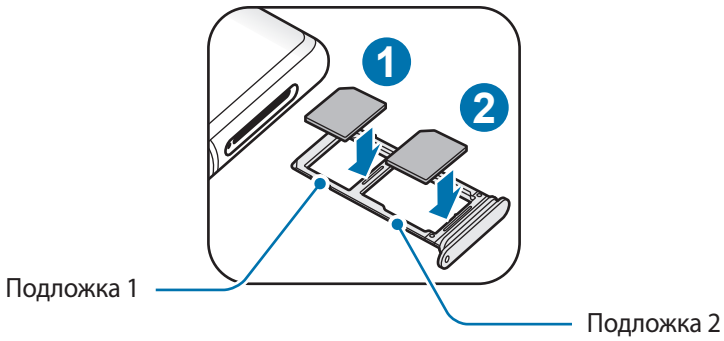

4 Внимателно натиснете SIM или USIM картата в подложката, за да я закрепите здраво.

Ако картата не е фиксирана здраво в подложката, SIM картата може да се извади или да изпадне от подложката.

5 Поставете подложката обратно в слота на подложката.

- Ако поставите подложката в устройството, докато тя е мокра, устройството може да се повреди. Винаги се уверявайте, че подложката е суха.
- Вкарайте напълно подложката в слота на подложката, за да предотвратите навлизане на течност в устройството.

Правилно поставяне на картата

► **Модели с единичен SIM:**

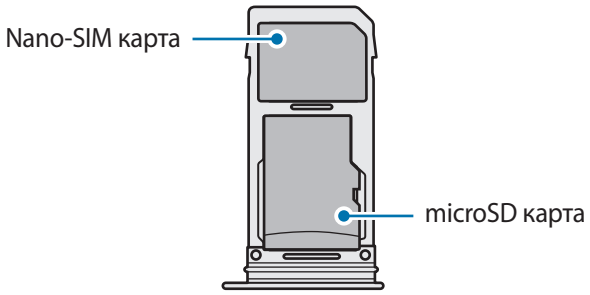

► **Модели с двоен SIM:**

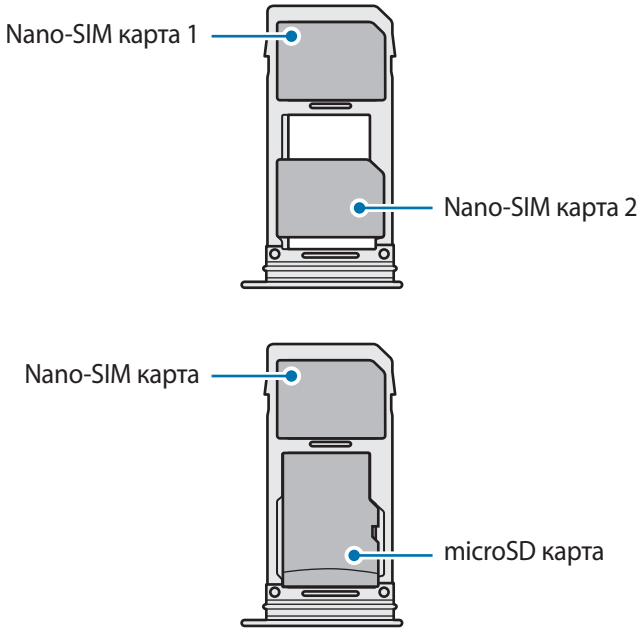

- Използвайте само nano-SIM карта.
- Не можете да поставите едновременно nano-SIM карта и microSD карта в подложка 2.

Изваждане на SIM или USIM картата

1 Пъхнете щифта за изваждане в отвора на подложката, за да разхлабите подложката.

2 Извадете подложката внимателно от слота на подложката.

3 Отстранете SIM или USIM картата.

4 Поставете подложката обратно в слота на подложката.

Използване на две SIM или USIM карти (модели с двоен SIM)

Ако поставите две SIM или USIM карти, можете да имате два телефонни номера или доставчика на услуги на едно устройство.

Активиране на SIM или USIM карти

Стартирайте прил. **Настройки** и чукнете **Връзки** → **Диспечер на SIM карта**. Изберете SIM или USIM карта и чукнете превключвателя, за да я активирате.

Персонализиране на SIM или USIM карти

Стартирайте прил. **Настройки** чукнете **Връзки** → **Диспечер на SIM карта** и след това изберете SIM или USIM карта за достъп до следните функции:

- **Икона**: Променете иконата на SIM или USIM картата.
- **Име**: Променете името на дисплея за SIM или USIM картата.
- **Мрежов режим**: Изберете тип мрежа, която да използвате със SIM или USIM картата.

Настройка на предпочитани SIM или USIM карти

Когато са активирани две карти, можете да припишете гласови повиквания, съобщения и услуги за данни на конкретни карти.

Стартирайте прил. **Настройки** чукнете **Връзки** → **Диспечер на SIM карта** и след това настройте предпочитанията за функции на вашите карти в **Предпочитана SIM карта**.

Карта с памет (microSD карта)

Инсталиране на карта с памет

Капацитетът на картата памет на устройството ви може да варира от други модели, като някои карти памет не могат да бъдат съвместими с вашето устройство, в зависимост от производителя на картата памет и типа ѝ. За да видите максималния капацитет на картата с памет на вашето устройство, вижте уебсайта на Samsung.

- Някои карти с памет може да не са напълно съвместими с устройството. Използването на несъвместима карта с памет може да доведе до повреда на устройството или картата с памет или до увреждане на съхранените на картата данни.
- Поставете картата с памет с дясната страна нагоре.

- Устройството поддържа FAT и exFAT файлова система за карти с памет. Ако поставите карта, форматирана с друга файлова система, устройството ще поиска да форматирате картата или няма да я разпознае. За да използвате картата с памет, трябва да я форматирате. Ако устройството ви не може да форматира или да разпознае картата с памет, трябва да се свържете с производителя на картата с памет или със сервизен център на Samsung.
- Честото изтриване и презаписване на данни намалява живота на картите с памет.
- При поставяне на карта с памет в устройството файловата директория на картата се появява в папката **Моите файлове** → **SD карта**.

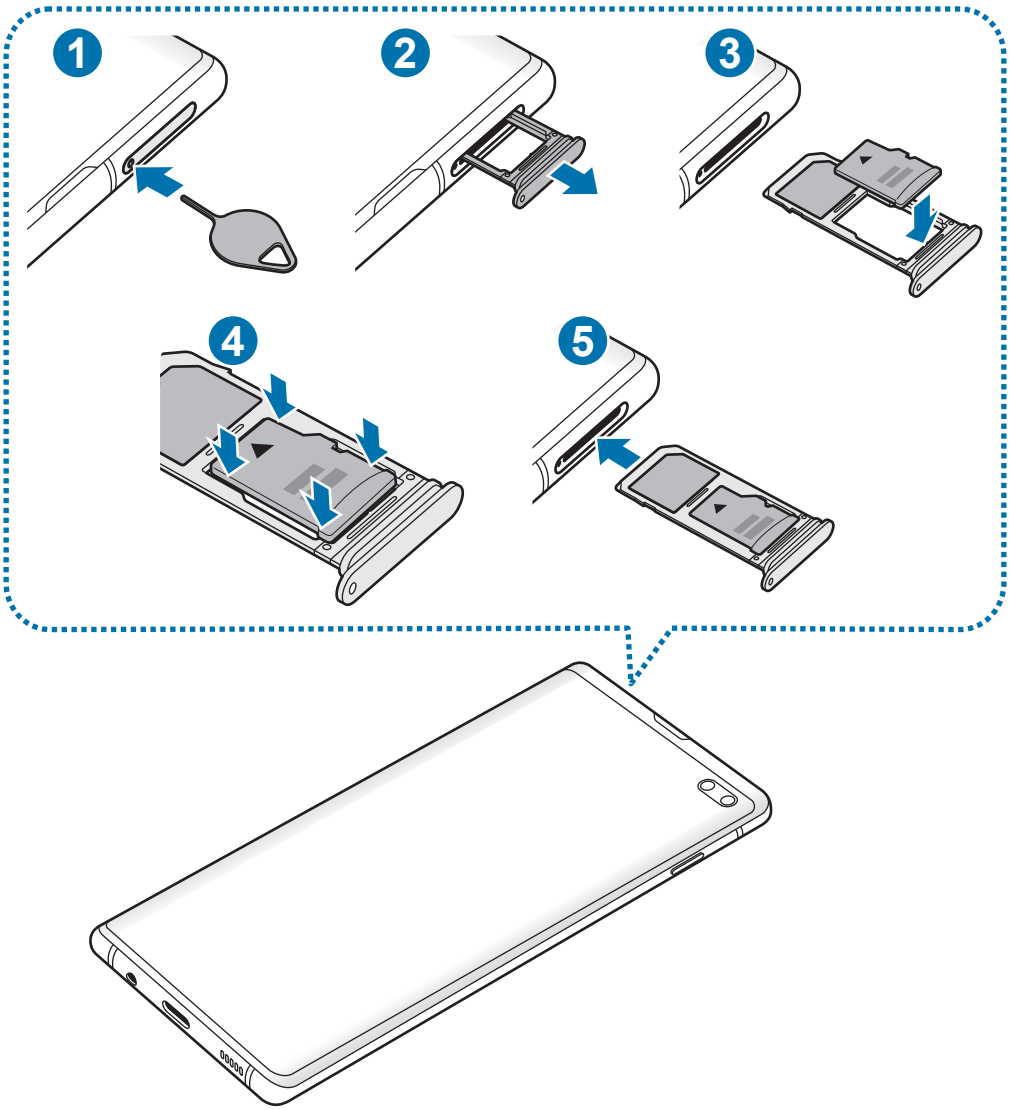

1 Пъхнете щифта за изваждане в отвора на подложката, за да разхлабите подложката.

Уверете се, че щифта за изваждане е перпендикулярен на отвора. В противен случай устройството може да се повреди.

2 Извадете подложката внимателно от слота на подложката.

Когато извадите подложката от устройството, мобилната връзка за данни ще се деактивира.

3 Поставете карта с памет в подложка 2 със златистите пластини с лице надолу.

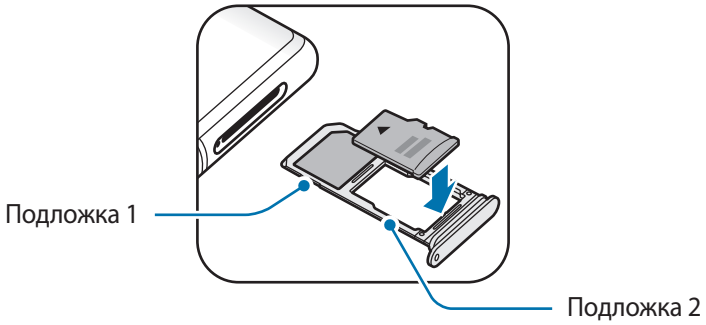

4 Внимателно натиснете картата с памет в подложката, за да я закрепите здраво.

Ако картата не е фиксирана здраво в подложката, картата с памет може да се извади или да изпадне от подложката.

5 Поставете подложката обратно в слота на подложката.

- Ако поставите подложката в устройството, докато тя е мокра, устройството може да се повреди. Винаги се уверявайте, че подложката е суха.
- Вкарайте напълно подложката в слота на подложката, за да предотвратите навлизане на течност в устройството.

Премахване на картата с памет

Преди да извадите картата с памет, първо я изключете, за да я извадите безопасно.

Стартирайте прил. **Настройки** и чукнете **Грижа за устройството** → **Устройство за съхранение на данни** → ⋮ → **Настройки за съхраняване** → **SD карта** → **Демонтиране**.

1 Пъхнете щифта за изваждане в отвора на подложката, за да разхлабите подложката.

2 Извадете подложката внимателно от слота на подложката.

3 Премахнете картата с памет.

4 Поставете подложката обратно в слота на подложката.

Не сваляйте външната памет, като например карта с памет или USB памет, докато устройството прехвърля или достъпва информация, или веднага след прехвърляне на данни. Това може да причини повреда или изгубване на данните, или да повреди външното устройство за съхранение на данни или устройството. Samsung не носи отговорност за загуби, включително загуба на данни, които са в резултат на неправилна употреба на устройства за външно съхранение на данни.

Форматиране на картата с памет

Карта с памет, форматирана на компютър, може да не е съвместима с устройството. Форматирайте картата с памет с устройството.

Стартирайте прил. **Настройки** и чукнете **Грижа за устройството** → **Устройство за съхранение на данни** → ⋮ → **Настройки за съхраняване** → **SD карта** → **Формат**.

Преди да форматирате картата с памет, не забравяйте да направите резервни копия на всички важни данни, съхранени в картата с памет. Гаранцията на производителя не покрива загуба на данни в резултат на действия от страна на потребителя.

Включване и изключване на устройството

Натиснете и задръжте бутона Вкл./Изкл. за няколко секунди, за да включите устройството.

Когато включите устройството за пръв път или след извършване на нулиране на данните, следвайте инструкциите на екрана, за да настроите устройството.

За да изключите устройството, натиснете и задръжте бутона Вкл./Изкл. и чукнете **Изкл. захранване**.

Спазвайте всички предупреждения и указания от упълномощени служители в зони, където е ограничено използването на безжични устройства, като например самолети и болници.

Рестартиране на устройството

За да рестартирате устройството, натиснете и задръжте бутона Вкл./Изкл. и чукнете **Рестартиране**.

Ако устройството ви замръзне и спре да реагира, натиснете и задръжте едновременно бутона Вкл./Изкл. и клавиша за намаляване на звука за повече от 7 секунди, за да го рестартирате.

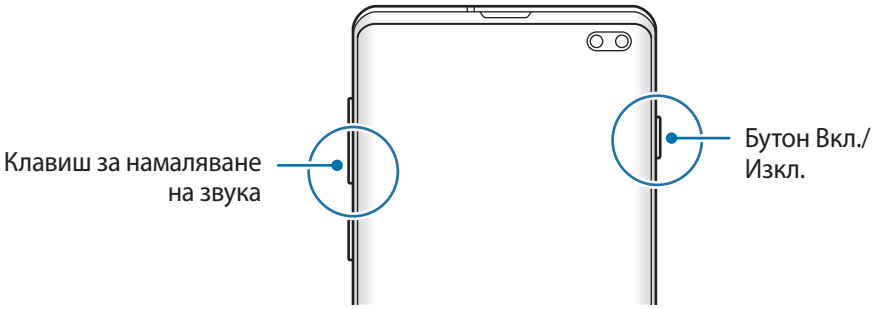

Спешен режим

Можете да превключите устройството на авариен режим, за да намалите изразходването на батерията. Някои приложения и функции ще бъдат ограничени. В режим на спешност можете да осъществите повикване по спешност, да изпратите информация за текущото ви местоположение на други, звукова и спешна аларма и други.

Активиране на режима на спешност

За да активирате режима на спешност, натиснете и задръжте бутона за вкл./изкл. и след това чукнете **Спешен режим**.

Оставащото време за използване показва времето, оставащо до изтощаване на заряда на батерията. Времето на използване може да се различава в зависимост от настройките на вашето устройство и работните условия.

Деактивиране на режима на спешност

За да деактивирате режима на спешност, чукнете ⋮ → **Изключване Спешен режим**. Или натиснете и задръжте бутона Вкл./Изкл. и след това чукнете **Спешен режим**.

Първоначална настройка

Когато включите устройството за пръв път или след извършване на нулиране на данните, следвайте инструкциите на екрана, за да настроите устройството.

Първоначалните процедури за настройка може да са различни в зависимост от софтуера на устройството и вашия регион.

1 Включете устройството.

2 Изберете предпочитания език за устройството и изберете .

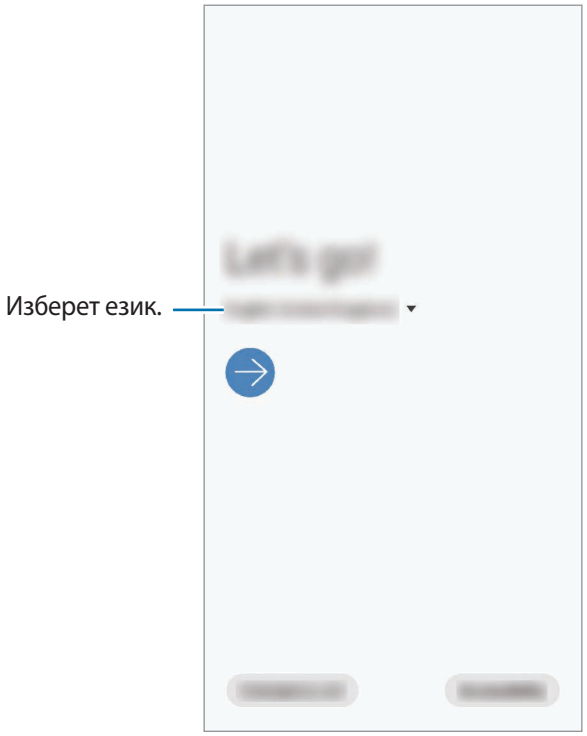

3 Прочетете и приемете условията и правилата, след което чукнете **Следваща**.

4 Изтеглете настройките от предишно устройство.

5 Изберете Wi-Fi мрежа и се свържете към нея.

Ако не се свържете към Wi-Fi мрежа, няма да можете да настроите някои от функциите на устройството по време на първоначалната настройка.

6 Следвайте инструкциите на екрана, за да пристъпите към първоначалната настройка.

7 Определете метод за заключване на екрана за защита на вашето устройство. Можете да защитите вашата лична информация, като не позволите достъп на други хора до вашето устройство. За да настроите метод за заключване по-късно, чукнете **Не сега**.

8 Ако се появи препоръчителният екран с приложения, изберете приложенията и ги изтеглете.

9 Влезте в своя Samsung акаунт. Можете да се насладите на услугите на Samsung и да запазите данните си актуална и защитени на всичките си устройства. Вижте Samsung акаунт за повече информация.

10 Чукнете **Край**, за да завършите настройката.

Ще се появи Началния екран.

Samsung акаунт

Вашият Samsung акаунт е интегрирана услуга за акаунти, която ви позволява да използвате различни услуги на Samsung, предоставени от мобилни устройства, телевизори и уебсайта на Samsung.

За да проверите списъка с услуги, които могат да се използват с вашия Samsung акаунт, посетете account.samsung.com. За повече информация относно Samsung акаунтите стартирайте прил. **Настройки** и чукнете **Акаунти и архивиране** → **Акаунти** → **Samsung account** → ⋮ → **Помощ**.

Създаване на Samsung акаунт

Ако нямате Samsung акаунт, трябва да създадете такъв. Можете да създадете Samsung акаунт, като използвате своя имейл адрес.

1 Стартирайте прил. **Настройки** и чукнете **Акаунти и архивиране** → **Акаунти** → **Добавяне на акаунт** → **Samsung account**.

Или стартирайте прил. **Настройки** и чукнете .

2 Чукнете **Създай акаунт**.

3 Следвайте инструкциите на екрана, за да завършите създаването на акаунта.

Влизане във вашия Samsung акаунт

Ако вече имате Samsung акаунт, влезте в него.

1 Стартирайте прил. **Настройки** и чукнете **Акаунти и архивиране** → **Акаунти** → **Добавяне на акаунт** → **Samsung account**.

Или стартирайте прил. **Настройки** и чукнете .

2 Въведете ИД и парола за своя Samsung акаунт и чукнете **Влизане**.

3 Прочетете и приемете общите условия и чукнете **Следващ** за завършване на влизането във вашия Samsung акаунт.

Ако се появи изскачащ прозорец относно използването на биометрични данни, чукнете **Регистриране**. Можете да потвърдите своята парола в Samsung акаунт чрез биометрични данни, като например пръстови отпечатъци. Вижте Samsung Pass за повече информация.

Откриване на вашето ИД и нулиране на паролата ви

Ако забравите своето ИД на вашия Samsung акаунт или паролата, чукнете **Търсене на ИД** или **Нулиране на паролата** от екрана за вход в Samsung акаунта. Можете да откриете своето ИД или да нулирате паролата си, след като въведете нужната информация.

Премахване на Samsung акаунт

Когато премахнете своя Samsung акаунт от устройството, вашите данни, като контакти или събития, също ще бъдат премахнати.

1 Стартирате прил. **Настройки** и чукнете **Акаунти и архивиране** → **Акаунти**.

2 Чукнете **Samsung account** → ⋮ → **Премахни акаунта**.

3 Чукнете **Премахв.**, въведете паролата за вашия Samsung акаунт и чукнете **OK**.

Прехвърляне на данни от предишно устройство (Smart Switch)

Използвайте Smart Switch, за да прехвърляте данни от ваше предишно устройство на новото си устройство.

Стартирате прил. **Настройки** и чукнете **Акаунти и архивиране** → **Smart Switch**.

- Тази функция може да не се поддържа на някои устройства или компютри.
- Важат ограничения. Посетете www.samsung.com/smartswitch за подробности. Samsung се отнася сериозно към авторските права. Прехвърляйте само съдържание, което притежавате или имате право да прехвърляне.

Прехвърляне на данни чрез USB конектор (USB Тип-C)

Можете да свържете предишно устройство към своето устройство с USB конектор (USB Тип C) и USB кабел, за да можете лесно и бързо да прехвърляте данни.

1 Включете USB конектора (USB Тип-C) в многофункционалния жак на устройството.

2 Свържете устройството и предишното устройство, като използвате USB кабела на предишното устройство.

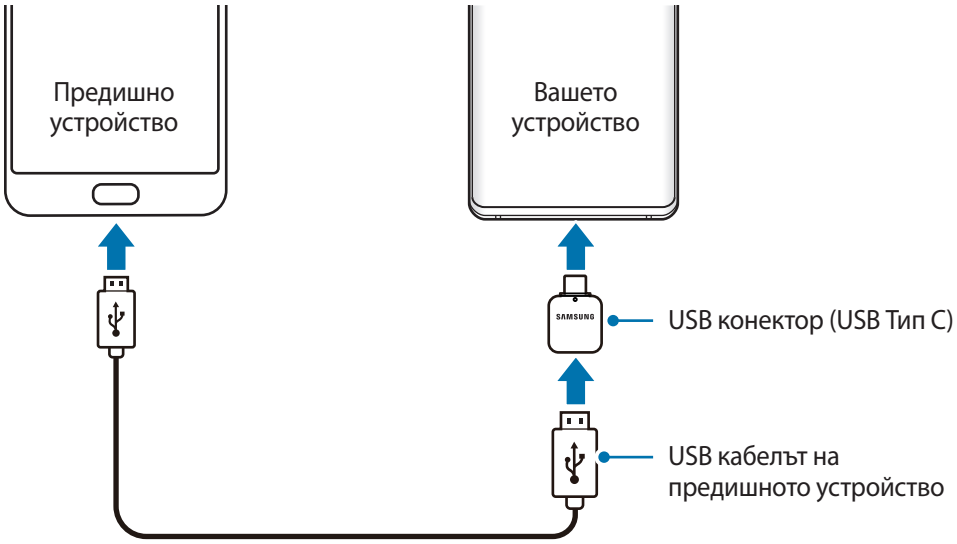

3 При появяване на изскачащия прозорец за избор чукнете **Smart Switch** → **Получаване на данни**.

4 На предишното устройство чукнете **Позволяв.**

Ако нямате приложението, го изтеглете от **Galaxy Store** или **Google Play Магазин**.

Вашето устройство ще разпознае предишното устройство и ще се появи списък с данни, които можете да прехвърлите.

5 Изберете елемент за пренасяне и чукнете **ПРЕХВЪРЛЯНЕ**.

6 Следвайте инструкциите на екрана, за да прехвърлите данни от предишното устройство.

След като приключи прехвърлянето на данни, можете да видите списък с прехвърлените данни на вашето устройство.

Не изваждайте USB кабела или USB конектора (USB Тип-C) от устройството, докато прехвърляте файлове. Това може да причини загуба на данни или повреда на устройството.

Прехвърляне на данни увеличава консумацията на енергия от батерията на вашето устройство. Уверете се, че устройството има достатъчно заряд, преди да прехвърляте данни. Ако зарядът на батерията е нисък, прехвърлянето на данни може да бъде прекъснато.

Прехвърляне на данни безжично

Прехвърлете данни от предишно устройство на своето устройство чрез Wi-Fi Direct.

1 На предходното устройство стартирайте Smart Switch.

Ако нямате приложението, го изтеглете от **Galaxy Store** или **Google Play Магазин**.

2 На вашето устройство, стартирайте прил. **Настройки** и чукнете **Акаунти и архивиране** → **Smart Switch**.

3 Поставете устройствата близо едно до друго.

4 На предишното устройство чукнете **Изпращане на данни** → **Безжично**.

5 На предишното устройство изберете елемент за прехвърляне и чукнете **ИЗПРАЩАНЕ**.

6 На вашето устройство чукнете **Получаване**.

7 Следвайте инструкциите на екрана, за да прехвърлите данни от своето предишно устройство.

След като приключи прехвърлянето на данни, можете да видите списък с прехвърлените данни на вашето устройство.

Създаване на копие и възстановяване на данни с използването на външно хранилище.

Прехвърляне на данни с използване на външно хранилище, например microSD карта.

1 Архивирайте данни от ваше предишно устройство във външно хранилище.

2 Вкарайте във вашето устройство или свържете с него устройството на външното хранилище.

3 На вашето устройство, стартирайте прил. **Настройки** и чукнете **Акаунти и архивиране** → **Smart Switch** → → **Възстанови**.

4 Следвайте инструкциите на екрана, за да прехвърлите данни от външното хранилище.

Разбиране на екрана

Контрол на сензорния екран

- Не позволявайте сензорният екран да влиза в досег с други електрически устройства. Електростатичният разряд може да доведе до неизправност на сензорния екран.
- За да избегнете повредата на сензорния екран, не го почуквайте с нищо остро и не прилагайте прекален натиск с пръстите си.
- Препоръчва се да не се използват фиксирани графики върху части или върху целия сензорен екран за продължителни периоди от време. Иначе това може да доведе до послеобрази (изгаряне на екрана) или ореоли.

- Устройството може да не разпознае въвеждане с докосване твърде близо до краищата на екрана, които са извън областта на въвеждането с докосване.
- Препоръчваме ви да използвате пръстите си при работа със сензорния екран.

Чукване

Чукнете на екрана.

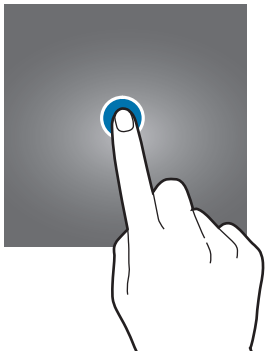

Чукване и задържане

Чукнете и задръжте екрана за приблизително 2 секунди.

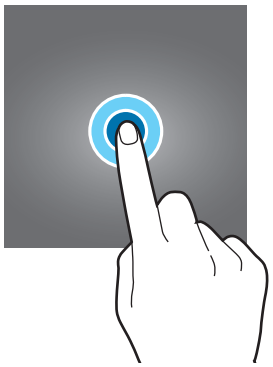

Плъзгане

Чукнете и задръжте прил. и го плъзнете към мястото на целта.

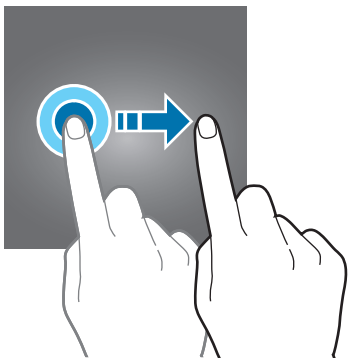

Двойно чукване

Чукнете два пъти екрана.

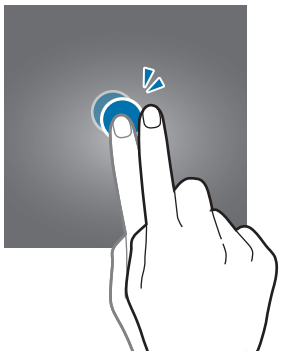

Плъзгане на пръстите

Плъзнете нагоре, надолу, наляво или надясно.

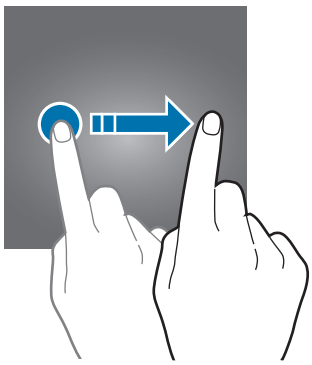

Раздалечаване и събиране на пръстите

Разтворете двата пръста или щипнете по екрана.

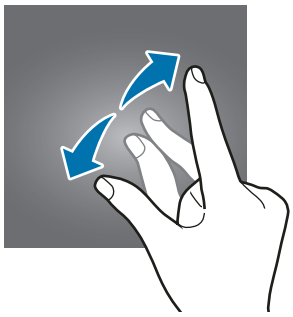

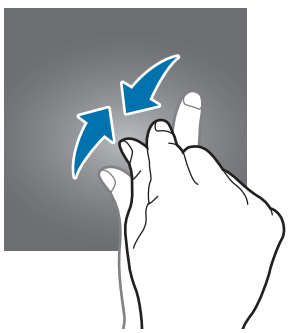

Лента за навигация (функционални бутони)

Когато включите екрана, функционалните бутони ще се появят върху навигационната лента в долната част на екрана. Функционалните бутони са зададени по подразбиране като бутон Скорошни приложения бутон за Начален екран и бутон за назад. Функциите на бутоните могат да се променят в зависимост от прил., което се използва в момента или от средата на използване.

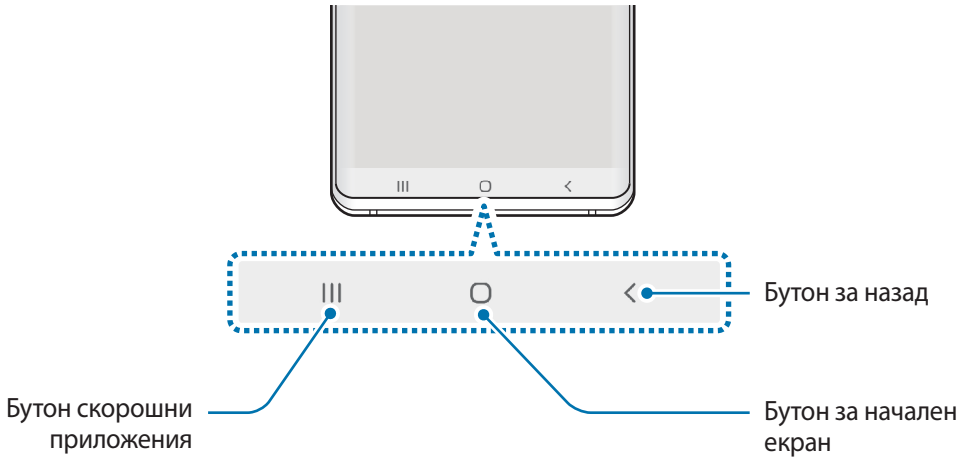

Бутон		Функция
|||	**Скорошни**	• Чукнете, за да отворите списък със скорошни приложения.
○	**Начален екран**	• Чукнете, за да се върнете към началния екран. • Чукнете и задръжте, за да стартирате прил. **Google**.
<	**Назад**	• Чукнете, за да се върнете към предишния екран.

Скриване на лентата за навигация

Отваряйте файлове или използвайте приложения на по-широк екран, като скриете лентата за навигация.

Стартирайте прилож. **Настройки**, чукнете **Дисплей** → **Лента за навигация**, а после върху **Жестове на цял екран** под **Тип навигиране**. Лентата за навигация ще бъде скрита, а ще се появят съвети за жестове, където се намират функционалните бутони. За да използвате функционалните бутони, плъзнете съвета за жест на съответния бутон нагоре.

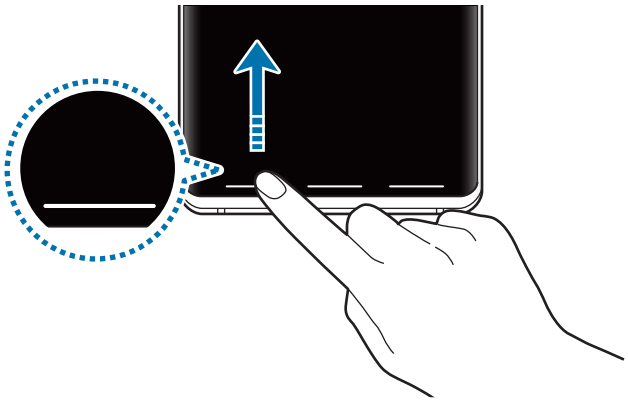

Ако желаете да скриете съветите за жестове в долната част на екрана, чукнете превключвателя **Съвети за жестове**, за да ги деактивирате.

Настройки на лентата за навигация

Стартирайте прил. **Настройки** чукнете **Дисплей** → **Лента за навигация** и след това изберете опция.

- **Тип навигиране**: Настройте устройството да скрива или показва лентата за навигация. За да скриете лентата за навигация, чукнете **Жестове на цял екран**. Докато лентата за навигация е скрита, можете да използвате функционалните бутони, като издърпате съвета за жест на съответния бутон нагоре.
- **Подреждане на бутоните**: Променете реда на бутоните върху лентата за навигация.
- **Съвети за жестове**: Настройте устройството да показва индикатори в долната част на екрана, за да е ясно къде се намират функционалните бутони. Тази функция се появява само когато изберете **Жестове на цял екран**.

Начален екран и екран с приложения

Началният екран е стартовата точка за достъп до всички функции на устройството. Той показва визуалните елементи, съкратени менюта към приложенията и други.

Екранът с приложения показва икони за всички приложения, включително и за новоинсталирани приложения.

Екранът може да изглежда различно в зависимост от вашия регион или мобилен оператор.

Превключване между началния екран и екрана с приложения

На началния екран плъзнете нагоре или надолу, за да отворите екрана с приложения.

За връщане към началния екран плъзнете нагоре или надолу в екрана с приложения. Или, чукнете бутона за начален екран или бутона за назад.

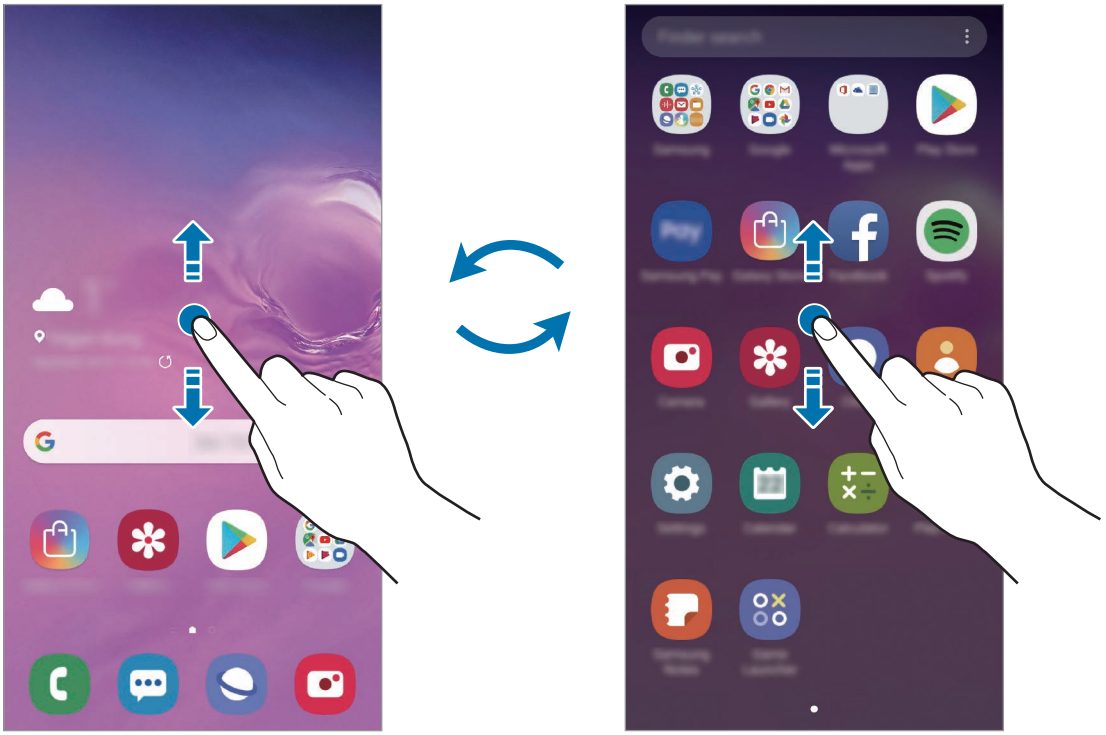

Начален екран

Екран с приложения

Ако добавите бутона за приложения на началния екран, ще можете да отваряте екрана с приложения, като чуквате върху бутона. На началния екран чукнете и задръжте в празна зона, чукнете **Настройки на нач. екран**, след което чукнете превключвателя **Бутон за приложения**, за да го деактивирате. Бутонът за приложения ще се добави в долната част на началния екран.

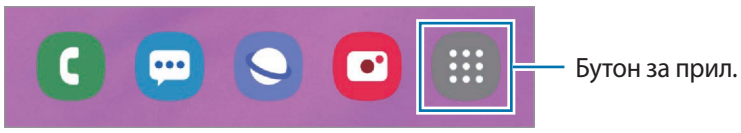

Показване на екрана в режим ландшафт

На началния екран чукнете и задръжте празна зона, натиснете **Настройки на нач. екран**, след което чукнете **Завъртане в пейзажен режим** за да го активирате.

Завъртете устройството, докато заеме хоризонтално положение, за да виждате екрана в режим ландшафт.

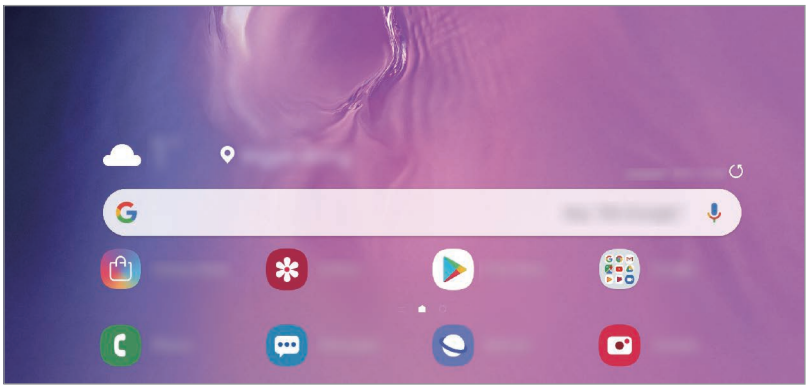

Преместване на елементи

Чукнете и задръжте прил. и го плъзнете към ново място. За да преместите елемента към друг панел, го плъзнете към края на екрана.

За да добавите пряк път към приложение на началния екран, натиснете и задръжте елемент на екрана за приложения, а след това чукнете **Добавяне в начало**. Краткият път ще бъде автоматично добавен към началния екран.

Можете също да премествате често използвани приложения към областта с кратки пътища в долната част на началния екран.

Създаване на папки

Създайте папки и съберете подобни приложения за бърз достъп и стартиране на приложения.

Върху началния екран или екрана с приложения, чукнете и задръжте приложение и го плъзнете върху друго приложение.

Ще се създаде нова папка, съдържаща избраните приложения. Чукнете **Въведете име на папка** и въведете име на папка.

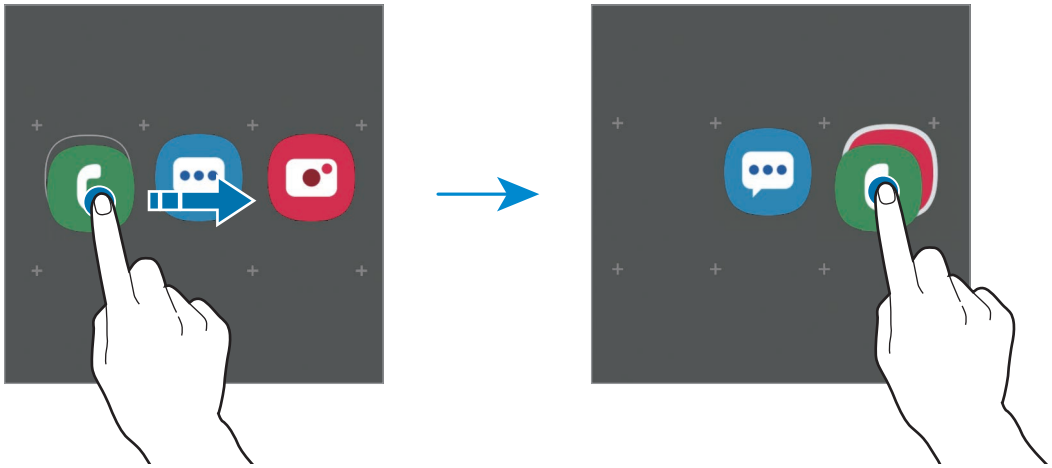

- **Добавяне на повече приложения.**

  Чукнете **Добавяне на приложения** върху папката. Отметнете прил. които искате да добавите и чукнете **Добавяне**. Можете също да добавите приложение, като го плъзнете към папката.

- **Преместване на прил. от папка.**

  Чукнете и задръжте прил., за да го плъзнете към ново място.

- **Изтриване на папка**

  Чукнете и задръжте папка и после чукнете **Изтриване на папка**. Ще бъде изтрита само една папка. Приложенията в папката ще бъдат върнати обратно на екрана с приложения.

Редактиране на началния екран

На началния екран чукнете и задръжте празна област или съберете пръстите си, за да отидете на опциите за редакцията. Можете да зададете тапет, да добавяте визуални елементи и др. Можете също да добавяте, изтривате или да пренареждате панелите на Началния екран.

- Добавяне на панели: Плъзнете на ляво и след това чукнете ⊕.
- Преместване на панели: Чукнете и задръжте визуализация на панел и след това го плъзнете към ново място.
- Изтриване на панели: Чукнете 🗑 върху страницата.

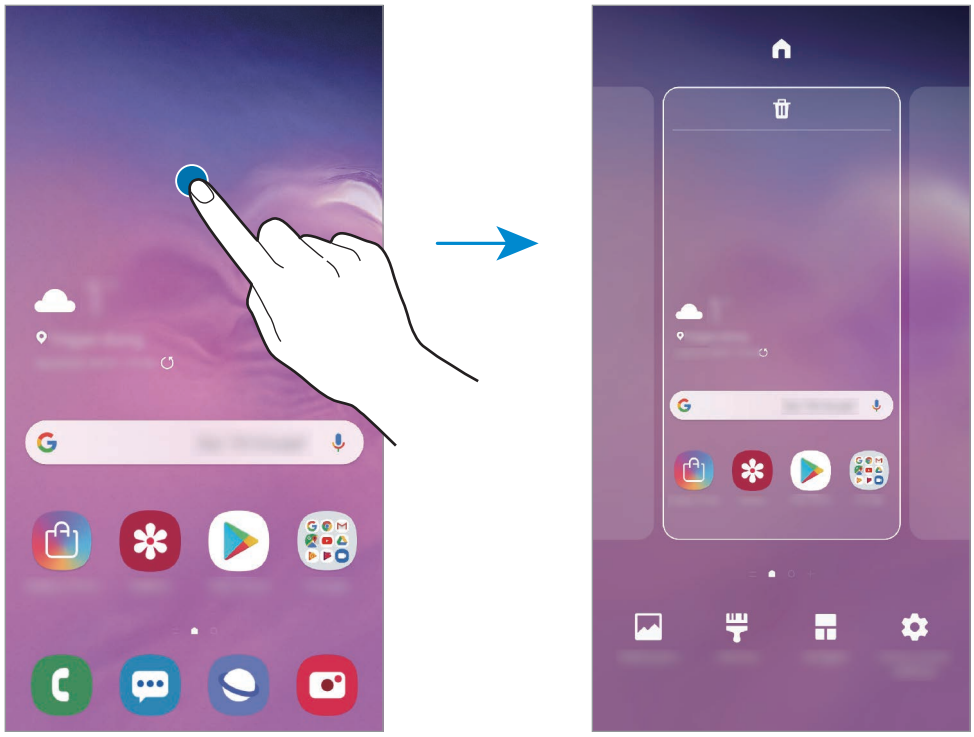

- **Тапети**: Променете настройките на тапета за началния и заключения екран.
- **Теми**: Променете темата на устройството. Визуалните елементи на интерфейса, например цветове, икони и тапети, ще се променят в зависимост от избраната тема.
- **Виз. елементи**: Визуалните елементи са малки приложения, които стартират специфични функции на приложения, за да предоставят информация и удобен достъп на вашия начален екран. Чукнете и задръжте визуален елемент и го плъзнете към Началния екран. Визуалният елемент ще бъде добавен към началния екран.
- **Настройки на нач. екран**: Променете размера на решетката, за да изведете повече или по-малко елементи на началния екран и др.

Показване на прил. на началния екран

Без да използвате отделен екран с приложения, можете да настроите дисплея на устройството да показва всички приложения на началния екран. Върху началния екран, докоснете и задръжте върху празно място, и след това чукнете **Настройки на нач. екран** → **Оформление на началния екран** → **Само началният екран** → **Приложи**.

Можете да имате достъп до всички ваши приложения като плъзнете наляво на началния екран.

Индикаторни икони

Индикаторните икони се появяват на лентата за състоянието в горната част на екрана. Иконите, изброени в таблицата, по-долу са най-срещани.

- Иконата за състоянието може да не се появи в горната част на екрана при някои приложения. За да изведете иконата за състоянието, плъзнете надолу от горната част на екрана.
- Някои икони на индикатори се показват само когато отворите панела за уведомяване.

Икона	Значение
	Няма сигнал
	Сила на сигнала
	Роуминг (извън стандартната зона на обслужване)
	Свързана GPRS мрежа
	Свързана EDGE мрежа
	Свързана UMTS мрежа
	Свързана HSDPA мрежа
	Свързана HSPA+ мрежа
	Свързана LTE мрежа (модели с LTE)
	Wi-Fi свързан
	Функцията Bluetooth е активирана
	Използват се услуги за местоположение
	Текущ разговор
	Пропуснат разговор

Икона	Значение
	Ново текстово или мултимедийно съобщение
	Алармата е активирана
	Активиран безшумен режим
	Активиран режим вибрация
	Активиран режим Полет
	Появила се е грешка или е необходимо внимание
	Зареждане на батерията
	Ниво на заряд на батерията

Заключен екран

Натискането на бутона Вкл./Изкл. изключва екрана и го заключва. Освен това екранът се изключва и се заключва автоматично, ако устройството не се използва за определено време.

За да отключите екрана, плъзнете в която и да било посока, когато екранът се включи.

Ако екранът е изключен, натиснете бутона за вкл./изкл. или вдигнете устройството си, за да включите екрана. Или, чукнете два пъти по екрана.

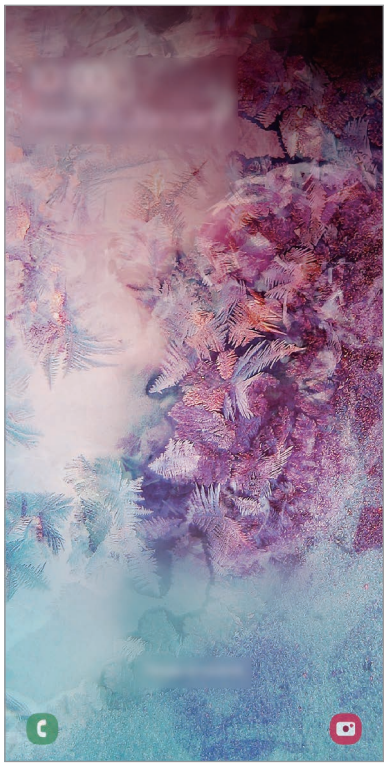

Заключване на екрана

Промяна на метода за заключване на екрана

За да промените метода на заключване на екрана, стартирайте прил. **Настройки**, чукнете **Заключен екран** → **Тип заключен екран** и след това изберете метод.

Когато зададете шаблон, PIN, парола или вашите биометрични данни като метод на заключване на екрана, можете да защитите своята лична информация, като не позволите достъп на други лица до вашето устройство. След задаване на метода за заключване на екрана устройството ще изисква код за отключване при всяко отключване.

- **Плъзгане**: Плъзнете с пръст в каквато и да е посока по екрана, за да го отключите.
- **Шаблон**: Начертайте шаблон с четири или повече точки за отключване на екрана.
- **PIN код**: Въведете PIN с поне четири цифри за отключване на екрана.
- **Парола**: Въведете парола с поне четири знака, цифри или символи за отключване на екрана.
- **Няма**: Не задавайте метод на заключване на екрана.
- **Лице**: Регистрирайте своето лице за отключване на екрана. Вижте Разпознаване на лице за повече информация.
- **Пръстови отпечатъци**: Регистрирайте своите пръстови отпечатъци за отключване на екрана. Вижте Разпознаване на пръстови отпечатъци за повече информация.

Можете да настроите устройството да извършва нулиране до фабричните данни, ако въведете кода за отключване неправилно няколко пъти подред и достигнете лимита за опити. Стартирайте прил. **Настройки**, чукнете **Заключен екран** → **Настройки за защитено заключв.**, отключете екрана, като използвате предварително зададения метод за заключване и след това чукнете превключвателя **Авто фабрично нулиране**, за да го активирате.

Екранна снимка

Направете снимка на екрана, докато използвате устройството и пишете, рисувате, изрязвате или споделяте снимания екран. Можете да заснемете текущия екран и областта за превъртане.

Използвайте следните методи, за да заснемете екранна снимка. Снимaните екранни снимки ще бъдат запазени в **Галерия**.

- Заснемане с клавиш: Натиснете и задръжте едновременно клавиша за намаляване на звука и бутон Вкл./Изкл.
- Заснемане чрез плъзгане: Плъзнете ръката си наляво или надясно през екрана.

- Не е възможно да заснемете екранна снимка, докато използвате някои приложения и функции.
- Ако функция заснемане чрез плъзгане не е активирана, стартирайте прил. **Настройки** чукнете **Разширени функции** → **Движения и жестове**, а след това чукнете превключвател **Плъзнете с длан за заснемане**, за да го активирате.

След заснемане на екрана, използвайте следните опции върху лентата с инструменти в долната част на екрана:

- : Заснемайте текущото съдържание и скритото съдържание на удължена страница, като например уеб страница. Когато чукнете , екранът автоматично ще се превърти надолу и ще се заснеме повече съдържание.
- : Изрежете част от екранната снимка. Изрязаната област ще бъде запазена в **Галерия**.
- : Пишете или рисувайте по екранната снимка.
- : Споделете екранната снимка с други.

Ако опциите не са видими на заснетия екран, стартирайте прил. **Настройки** чукнете **Разширени функции**, и след това чукнете превключвател **Смарт заснемане**, за да го активирате.

Панел за уведомления

Когато получите нови уведомления, като съобщения или пропуснати повиквания, на лентата за състоянието се появяват индикаторни икони. За да видите повече информация за иконите, отворете панела за уведомления и вижте подробности.

За да отворите панела за уведомления, плъзнете лентата за състоянието надолу. За да затворите панела с известия, плъзнете нагоре по екрана.

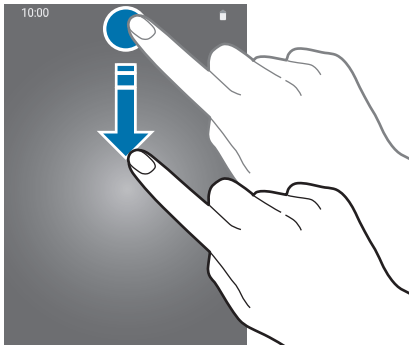

Можете да използвате следните функции на панела за уведомления.

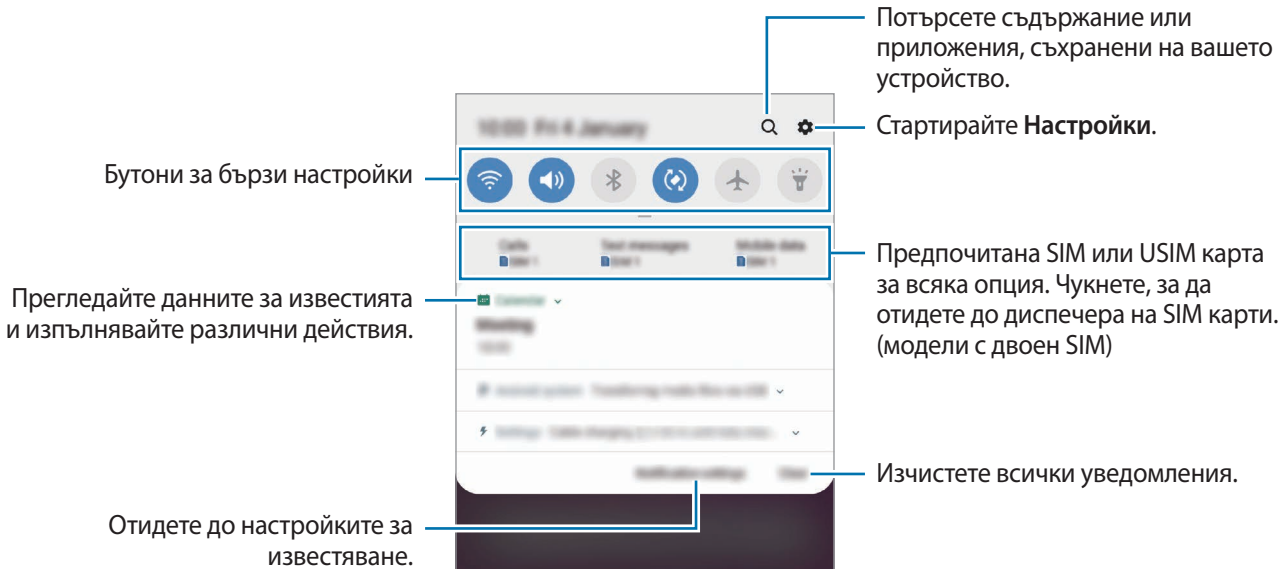

Използване на бутоните за бързи настройки

Чукнете бутоните за бързи настройки, за да активирате определени функции. Плъзнете надолу върху панела за уведомяване, за да видите повече бутони.

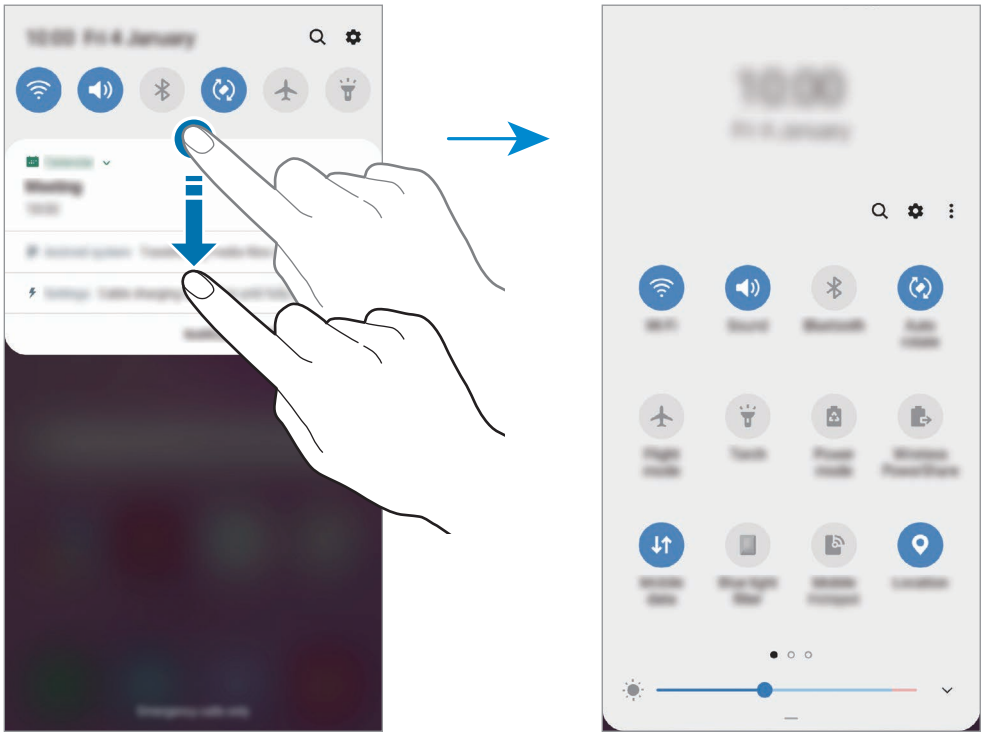

За да промените настройките на функцията, чукнете върху текста под всеки бутон. За да видите по-подробни настройки, чукнете и задръжте бутон.

За да пренаредите бутони, чукнете ⋮ → **Подреждане на бутоните**, чукнете и задръжте бутон и го плъзнете към друго местоположение.

Въвеждане на текст

Оформление на клавиатурата

Клавиатурата се появява автоматично, когато въвеждате текст за изпращане на съобщения, създаване на бележки и други.

Не можете да въвеждате текст на някои езици. За да въвеждате текст, трябва да промените езика на въвеждане, като изберете някой от поддържаните езици.

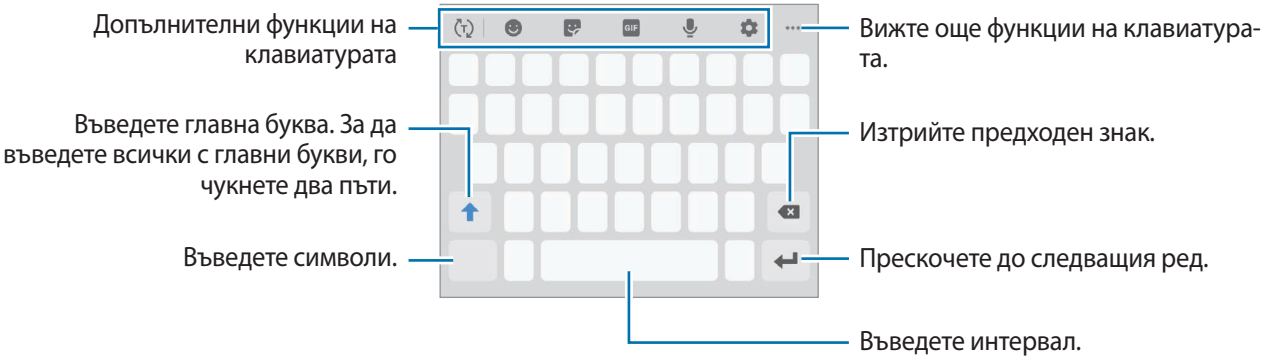

Промяна на езика на въвеждане

Чукнете ⚙ → **Езици и типове** → **Управ. езици за въвеждане** и изберете езиците, които да използвате. Ако изберете два или повече езика, можете да променяте езиците за въвеждане, като плъзнете пръст наляво или надясно по клавиша за интервал.

Смяна на клавиатурата

Върху лентата за навигация чукнете за промяна на клавиатурата.

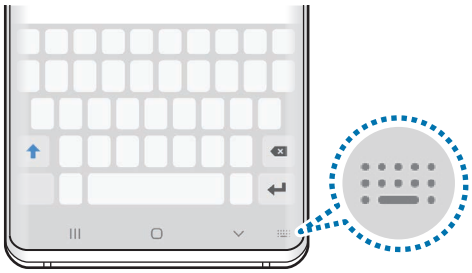

За да смените типа на клавиатурата чукнете → **Езици и типове**, изберете език, след което изберете желания тип клавиатура.

- Ако бутонът на клавиатурата () не се появява на лента за навигация, стартирайте приложението **Настройки**, чукнете **Основно управление** → **Език и въвеждане**, след което чукнете превключвателя **Показване на бутон клавиатура**, за да го активирате.
- В **3x4 клавиатура** всеки клавиш има три или четири символа. За да въвеждате символи, чукнете съответния клавиш неколкократно, докато се появи желаният символ.

Допълнителни функции на клавиатурата

- : Предвиждане на думи на база на въведеното от вас и показване на предложения за думи. За да се върнете към списъка с функциите на клавиатурата чукнете .
- : Въведете емотикони.
- : Въведете стикери. Освен това можете да въведете стикери за "Моите емоджи", които изглеждат като вас. Вижте Използване на стикери от"Моите емоджи" в чатове за повече информация.
- : Прикачете анимирани GIF.

  Тази функция може да не е налична в зависимост от доставчика на услуги или страната, в която се намирате.

- : Въведете текст чрез глас.
- : Променете настройките на клавиатурата.
- ••• → : Създайте живо съобщение. Вместо текстово съобщение, запишете действията си на ръка или начертайте съобщение, след което запазете това съобщение като анимиран файл.
- ••• → : Добавете елемент от клипборда.
- ••• → : Променете режима или размера на клавиатурата.
- ••• → : Отворете панела за редактиране на текст.

Копиране и поставяне

1 Чукнете и задръжте върху текст.

2 Плъзнете или , за да изберете желания текст, или чукнете **Избери всички**, за да изберете целия текст.

3 Чукнете **Копиране** или **Изрязване**.

Избраният текст се копира в клипборда.

4 Чукнете и задръжте където желаете да вмъкнете текста, след което чукнете **Поставяне**.

За да поставите текста, който сте копирали преди, чукнете **Системен буфер** и изберете текста.

Речник

Търсете определения на думи докато използвате определени функции, както при преглед на уеб страници.

1 Чукнете и задръжте върху думата, която искате да намерите.

Ако думата, която искате да намерете не се избере, плъзнете или , за да изберете желания текст.

2 Чукнете → **Dictionary** в списъка с опции.

Ако на устройството няма предварително инсталиран речник, чукнете **Move to Manage dictionaries**, чукнете до речник, после **ИНСТАЛИРАНЕ**, за да го изтеглите.

3 Вижте дефиницията в изскачащия прозорец на речника.

За да преминете към изгледа на цял екран, чукнете . Чукнете дефиницията на екрана, за да видите още дефиниции. В подробния изглед чукнете , за да добавите думата към списъка си с предпочитани думи, или чукнете **Search Web**, за да използвате думата като термин за търсене.

Приложения и функции

Инсталиране и деинсталиране на приложения

Galaxy Store

Покупка и изтегляне на приложения. Можете да свалите приложения, който са специализирани за устройства Samsung Galaxy.

Стартирайте приложението **Galaxy Store**.

Това приложение може да не е налично в зависимост от региона или доставчика на услуги.

Инсталиране на приложения

Прегледайте приложенията по категория или чукнете полето за търсене, за да търсите ключова дума.

Изберете приложение, за да прегледате информацията за него. За да изтеглите безплатни приложения, чукнете **ИНСТАЛИРАНЕ**. За да купите и изтеглите приложение, за което има такси, чукнете цената и следвайте инструкциите на екрана.

За да промените настройката за автоматично актуализиране на приложения, чукнете → **Настройки** → **Автоматично актуализиране на приложения** и изберете опция.

Google Play Магазин

Покупка и изтегляне на приложения.

Стартиране на приложение **Google Play Магазин**.

Инсталиране на приложения

Преглеждайте приложения по категория или търсете приложения по ключова дума.

Изберете приложение, за да прегледате информацията за него. За да изтеглите безплатни приложения, чукнете **ИНСТАЛИРАНЕ**. За да купите и изтеглите приложение, за което има такси, чукнете цената и следвайте инструкциите на екрана.

За да промените настройката за автоматично актуализиране на приложения, чукнете → **Настройки** → **Авт. актуализиране на приложенията** и изберете опция.

Управление на приложения

Активиране и деактивиране на приложения

Чукнете и задръжте приложение и изберете опция.

- **Деактивиране**: Деактивирай избрани приложения по подразбиране, които не могат да бъдат деинсталирани от устройството.
- **Деинсталиране**: Деинсталирай изтеглени приложения.

Активиране на приложения

Стартирайте прил. **Настройки** чукнете **Приложения** → ▼ → **Деактивирано**, изберете прил. и чукнете **Активиране**.

Настройка на разрешения за приложения

Някои приложения, за да работят правилно, може да се нуждаят от разрешение за достъп или използване на информация на вашето устройство. Когато отворите приложение, може да се появи изскачащ прозорец, който да поиска достъп до определени функции или информация. Чукнете **Позволяване** в изскачащия прозорец, за да дадете разрешения за достъп до приложението.

За преглед на настройките с разрешения за приложенията, стартирате прил. **Настройки** и чукнете **Приложения**. Изберете приложение и чукнете **Разрешения**. Можете да видите списъка с разрешения за приложението и да промените неговите разрешения.

За да видите или промените настройките за разрешения по категория разрешения, стартирайте прил. **Настройки** и чукнете **Приложения** → ⋮ → **Разрешения за приложения**. Изберете елемент и чукнете превключвателите до приложения, за да дадете разрешения.

Ако не дадете разрешения за приложения, основните функции на приложенията може да не работят правилно.

Bixby

Увод

Bixby е потребителски интерфейс, който ви помага да използвате устройството по по-удобен начин.

Можете да говорите на Bixby или да въвеждате текст. Bixby ще стартира функцията, която искате или ще покаже информацията, която търсите. Той също така научава вашите схеми за използване и среди. Колкото повече научава за теб, толкова по-точно ще ви разбира.

- За да използвате Bixby, устройството трябва да е свързано към Wi-Fi или мобилна мрежа.
- За да използвате Bixby, трябва да влезете в своя Samsung акаунт.
- Bixby е наличен само на някои езици, като някои функции може да не са налични в зависимост от региона.

Стартиране на Bixby

Когато стартирате Bixby за първи път, ще се покаже въвеждащата страница за Bixby. Трябва да изберете езика, който ще използвате с Bixby, да влезете в Samsung акаунта си съгласно инструкциите на екрана и да се съгласите с условията и реда на ползване.

1 Натиснете клавиш Bixby.

2 Изберете език, който да използвате с Bixby.

3 Чукнете **Sign in to Samsung account** и следвайте инструкциите на екрана, за да влезте в своя Samsung акаунт.

Ако вече сте влезли в своя акаунт, на екрана ще се появи информацията за акаунта ви.

4 Чукнете .

5 Прочетете и приемете условията и реда на ползване, след което чукнете .

6 Чукнете и следвайте инструкциите на екрана, за да регистрирате вашия глас.

Ако зададете функцията за събуждане с глас, можете да започнете разговор с Bixby, като кажете "Hi, Bixby".

7 Чукнете , за да завършите настройката.

Ще се появи Bixby екранът.

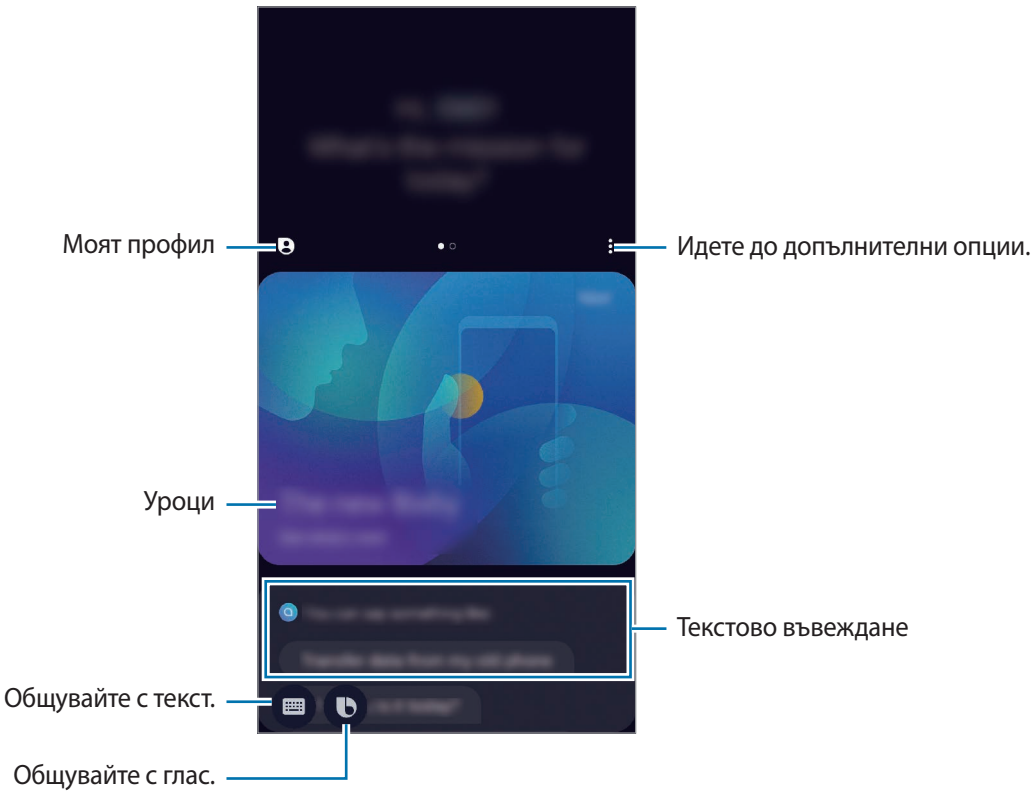

Използване на Bixby

Когато кажете каквото искате на Bixby, Bixby ще стартира съответните функции или ще ви покаже информацията, която сте поискали.

Докато сте натиснали и задържали клавиша Bixby, кажете каквото желаете на Bixby и след като свършите да говорите, пуснете клавиша. Или кажете "Hi, Bixby", а когато устройството издаде звук, кажете каквото искате.

Например, докато сте натиснали и задържали Bixby клавиша, кажете "How's the weather today?" Информацията за времето ще се покаже на екрана.

Ако искате да разберете какво ще е времето утре, докато сте натиснали и задържали Bixby клавиша, просто кажете "Tomorrow?" Тъй като Bixby разбира контекста на разговора, то ще ви покаже времето за утре.

Започване на разговор

Слушане

Съответната функция е стартирана

Ако Bixby ви зададе въпрос по време на разговор, докато вие натискате и задържате клавиша Bixby, отговорете на Bixby. Или чукнете и отговорете на Bixby.

Ако използвате слушалки или Bluetooth аудио, или започнете разговор, като кажете "Hi, Bixby", можете да продължите разговора без да чуквате по иконата. Натиснете Bixby клавиша и чукнете → **Settings** → **Automatic listening** → **Hands-free only**.

Събуждане на Bixby с глас си

Можете да започнете разговор с Bixby, като кажете "Hi, Bixby". Регистрирайте гласа си, за да може Bixby да отговори на гласа ви, когато кажете "Hi, Bixby".

1 Натиснете Bixby клавиша и чукнете → **Settings** → **Voice wake-up**.

2 Чукнете превключвателя **Wake with "Hi, Bixby"** за активирането му.

3 Следвайте инструкциите на екрана, за да завършите настройката.

Вече можете да кажете "Hi, Bixby", а когато устройството издаде звук, започнете разговор.

Комуникиране чрез въвеждане на текст

Ако гласът ви не бъде разпознат заради околен шум или ако сте в ситуация, в която е трудно да говорите, можете да комуникирате с Bixby чрез текст.

Натиснете Bixby клавиша, чукнете , а после напишете каквото желаете.

По време на комуникацията, Bixby също ще ви отговаря чрез текст, вместо да ви отговаря с глас.

Bixby Vision

Увод

Bixby Vision е услуга, която осигурява различни функции, базирани на разпознаване на изображения.

Можете да използвате Bixby Vision за бързо търсене на информация чрез разпознаване на обекти или според текущото ви местоположение. Можете също да изпробвате функцията за ДР, която кара виртуалните изображения да се появяват на екрана за преглед.

Използвайте разнообразието от полезни функции на Bixby Vision.

- За да използвате тази функция, устройството трябва да е свързано към Wi-Fi или мобилна мрежа.
- За да използвате някои функции Bixby Vision, трябва да влезете в своя Samsung акаунт.
- Наличните функции и резултати от търсенето може да се различават в зависимост от региона или доставчика на услуги.
- Тази функция може да не е достъпна или е възможно да не получите правилни резултати от търсенето в зависимост от размера, формата или разделителната способност на изображението.
- Samsung не носи отговорност за продуктова информация предоставена от Bixby Vision.

Стартиране на Bixby Vision

Стартирайте Bixby Vision, като използвате един от тези методи.

- В приложението **Камера** чукнете **Bixby Vision**.
- В прил. **Галерия**, изберете изображение и чукнете .
- В прил. **Интернет**, чукнете и задръжте изображение и чукнете **Bixby Vision**.
- Ако сте добавили към началния екран и екрана с приложения иконата на прил. Bixby Vision, стартирайте прил. **Bixby Vision**.

Търсене на подобни изображения

Търсене онлайн на изображения, подобни на разпознатия обект. Можете да прегледате различни изображения със свойства, подобни на обекта, като например цвят или форма.

Например, ако искате да знаете заглавието на снимка или изображение, използвайте функциите на Bixby Vision. Устройството ще търси и ще ви покаже свързана информация или изображения с подобни характеристики.

1 Стартирайте приложението **Камера** и чукнете **Bixby Vision**.

2 Чукнете **Обект.** и задръжте обекта в рамките на екрана, за да бъде разпознат.

3 Изберете резултат от търсене с върху него.

Ще се появят подобните изображения.

Превод или извличане на текст

Разпознай и покажи преведения текст на екрана. Освен това можете да извлечете текст от документ или файл с изображение.

Например, ако искате да знаете какво означава даден знак докато пътувате в чужбина, използвайте функциите на Bixby Vision. Устройството ще преведе текста на знака на избрания от вас език.

1 Стартирайте приложението **Камера** и чукнете **Bixby Vision**.

2 Чукнете и задръжте текста в рамките на екрана, така че да бъде разпознат.

Преведеният текст ще се появи на екрана.

- За извличане на текст чукнете . Извлечения текст можете да споделите или запазите.
- За да запазите екрана с преведения текст като изображение, чукнете . Екранът ще бъде запазен в **Галерия**.
- За да промените източника или целевия език чукнете панела с езиковите настройки в горната част на екрана.

Търсене на места

Търсене на информация за близко разположени места чрез разпознаване на текущото ви местоположение. Можете също да разгледате оферти наоколо.

Например, ако искате да потърсите близки магазини с разпродажби, използвайте функциите на Bixby Vision. Устройството ще потърси и ще ви покаже разпродажбите в близките магазини.

1 Стартирайте приложението **Камера** и чукнете **Bixby Vision**.

2 Чукнете и насочете камерата в посоката, в която искате да потърсите места.

Можете да разгледате основната информация за близко разположени места.

- Ако искате да търсите места в друга посока, насочете камерата към желаната посока.
- Ако искате да разгледате намиращите се наоколо оферти, чукнете **Оферти**.
- Можете да видите текущото си местоположение и информация за времето. За да видите вашето текущо местоположение на картата, насочете камерата към земята. За да видите текуща информация за времето, насочете камерата към небето.

3 Изберете резултат от търсенето на екрана.

Устройството ще покаже информацията за места и оферти наблизо.

Изпробване на разнообразните функции с ДР

Различни приложения разполагат с функцията ДР, която кара виртуалните изображения да се появяват на заден план или човек върху екрана за преглед. За вас ще е удобно да изпробвате продукти и да разгледате информация без да посещавате магазините или да ги пробвате лично. Изпробвайте забавната и полезна функция за ДР на Bixby Vision.

Наличните приложения може да се различават в зависимост от региона или доставчика на услуги.

1 Стартирайте приложението **Камера** и чукнете **Bixby Vision**.

2 Чукнете **Прил.** и изберете желаната от вас функция.

- **Домашен декор**: Аранжирайте виртуални мебели и уреди, използвайки действителната стая.
- **Стилизиране**: Пробвайте чифт виртуални слънчеви очила. Ако харесате някой чифт, можете веднага да го купите онлайн.
- **Възпроизвеждане на снимка**: Вижте трейлърите и подробностите за филмите, след като Bixby Vision разпознае плакатите на филмите.

Bixby Home

От екран Bixby Home можете да преглеждате препоръчани услуги и информация, която Bixby предоставя чрез анализиране на вашите модели на използване и на вашите рутинни дейности.

- За да видите повече съдържание, свържете устройството към Wi-Fi или мобилна мрежа.
- За да използвате изцяло тази функция, трябва да влезете в своя Samsung акаунт.

Отваряне на Bixby Home

1 На началния екран плъзнете надясно.

Ще се появи екран Bixby Home.

Когато стартирате тази функция за пръв път или след извършване на нулиране на данните, следвайте инструкциите на екрана, за да извършите настройките.

2 Плъзнете нагоре или надолу, за да видите препоръчаното съдържание.

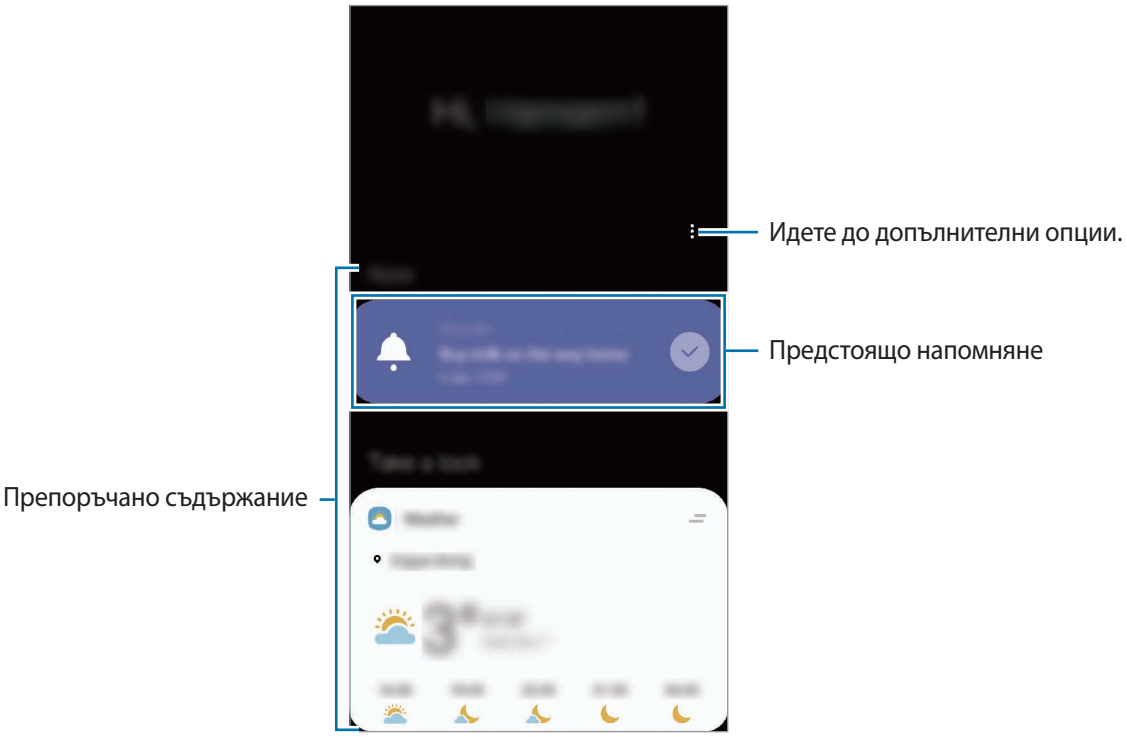

3 За да затворите Bixby Home, плъзнете наляво на екрана или чукнете бутон за назад.

Използване на препоръчано съдържание в Bixby Home

Когато отворите Bixby Home, можете да прегледате съдържанието, което често се актуализира като карти. Плъзнете нагоре или надолу, за да прегледате картите.

Например сутринта по пътя към офиса можете да прегледате дневния си график и да пуснете любимите си песни от екрана на Bixby Home. Вечерта можете да прегледате алармите, да проверите дейностите си и да прегледате емисиите на приятелите си.

Съдържанието и реда на картите се актуализира автоматично на специфичен интервал. За ръчно актуализиране на карти, плъзнете надолу по екрана.

Редактиране на списък с карти

- За да закачите карта в началото на екран Bixby Home, чукнете → **Закачване най-горе**. За да откачите карта, чукнете → **Откачване**.
- За да се спре показването на карта в списъка, дръпнете картата надясно и чукнете **Да не се показва повече**.
- За да се скрие карта от списъка, дръпнете картата надясно и чукнете **Скриване засега**.

Избор на прил. за показване като карти

Добавяне или изтриване на прил. за показване като карти на екрана на Bixby Home.

Върху екрана на Bixby Home, чукнете → **Карти** и чукнете превключвателите до елементите, за да ги добавите или изтриете.

Ако дадено прил. не е инсталирано на устройството, трябва да го инсталирате, за да го използвате. На началния екран Bixby Home чукнете → **Карти** и след това изтеглете приложение.

Персонализиране настройки на Bixby Home

На екрана на Bixby Home чукнете → **Настройки**.

- **Услуга за персонализиране**: Настройте, за да използвате интерактивните и персонализирани услуги на Bixby и да подобрите работата си.
- **Доставч. съдържание Bixby Home**: Прочетете и приемете или оттеглете споразумението си от общите условия и правилата за поверителност на всеки доставчик на съдържание.
- **Добавяне на Bixby Home**: Добавете Bixby Home към началния екран и екрана с приложения.
- **За Bixby Home**: Прегледайте версията на Bixby Home и правната информация.

Reminder

Можете да създавате напомняния, за да насрочите важни за изпълнение задачи или за да преглеждате съдържание към по-късна дата. Ще получите известия в посоченото време или място за всяко напомняне.

- За да получавате по-точни уведомления се свържете към Wi-Fi или мобилна мрежа.
- За да използвате изцяло тази функция, трябва да влезете в своя Samsung акаунт.
- За да използвате напомняния за местоположение, GPS функцията трябва да е активирана.

Стартиране на Reminder

Можете да стартирате Reminder от Bixby Home.

1 На началния екран плъзнете надясно.

Ще се появи екран Bixby Home.

2 Чукнете **Въведение** върху картата с **Reminder**.

Ще се появи екранът на Reminder и иконата на прилож. **Reminder** ( ) ще бъде добавена към екрана с приложения.

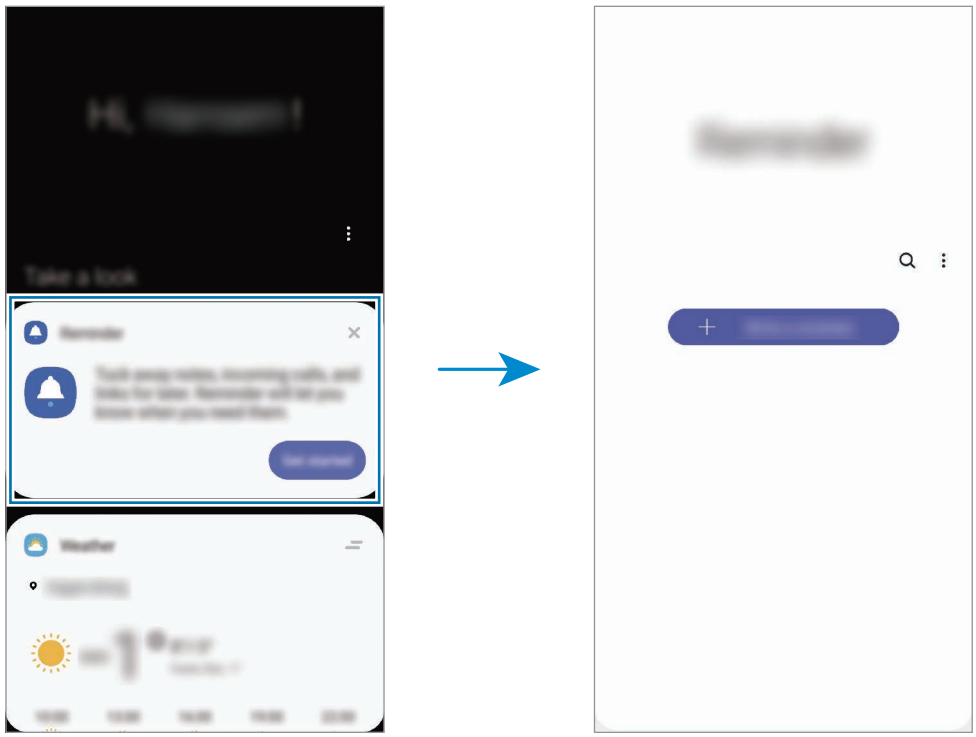

Създаване на напомняне

Можете да създавате напомняния по различни начини. Reminder ще ви сигнализира, ако създадете напомняне със зададени определен час или местоположение. Можете също така да запазвате различно съдържание, като единична бележка или адрес на уеб страница и да ги преглеждате по-късно.

Например, създайте напомняне, което да ви сигнализира "Да полея цветята, когато се върна у дома".

1 Стартиране на прил. **Reminder**.

2 Чукнете **Писане на напомняне** или + въведете "Да полея цветята".

3 Чукнете **Място** → **Задаване на условия** → **Избор на място** и задай мястото като дом.

4 Чукнете **Когато пристигна в** → **Готово**.

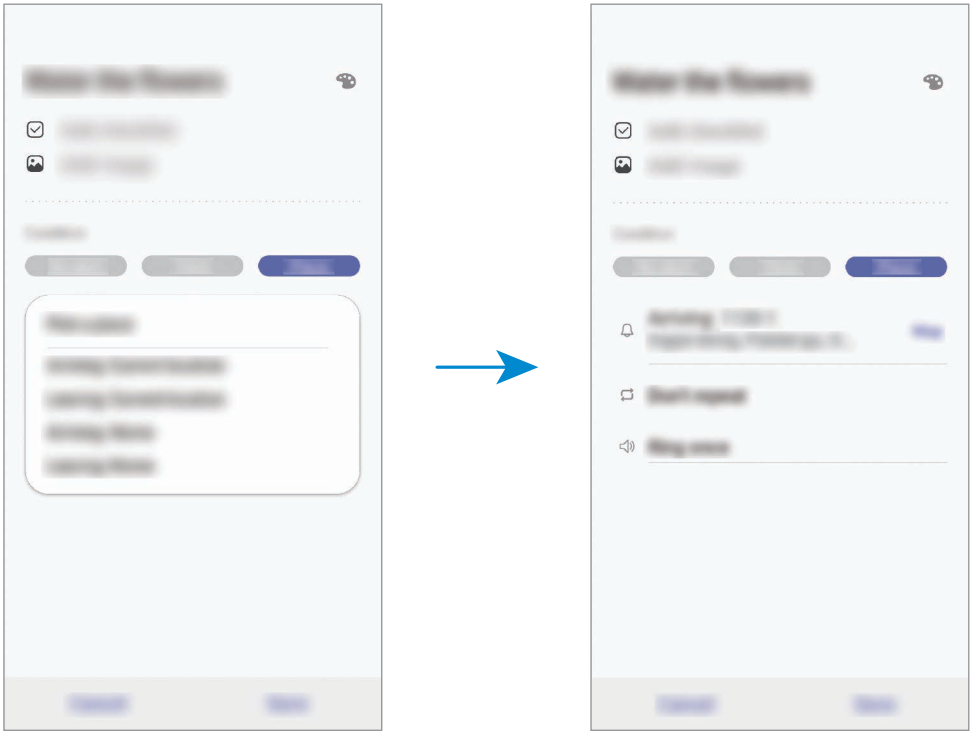

5 Чукнете **Запис**, за да запазите напомнянето.

Когато си пристигнете у дома ще се появи уведомлението "Да полея цветята".

Проверка на известия за напомняния

В определеното време или местоположение ще се появи изскачащ прозорец за известяване. Чукнете **Завърш.** или **Дрямка**.

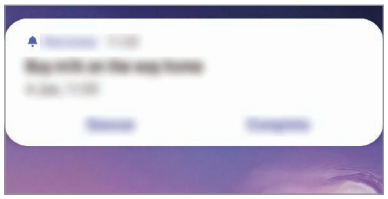

Преглед на списъка с напомняния

Стартирайте прил. **Reminder**, за да прегледате списъка с напомняния. За преглед на подробностите на напомняне, изберете напомняне.

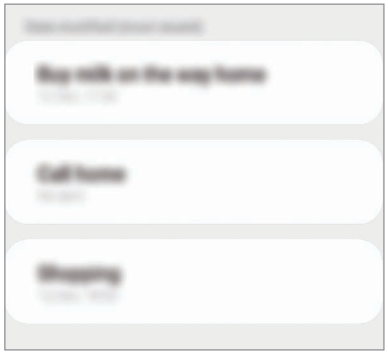

Редактиране на детайли към напомняне

Добавяне или редактиране на детайли към напомняне, като честота, дата и час или местоположение.

1 От списъка с напомняния изберете напомняне и чукнете **Редактиране**.

2 Редактирайте условията и чукнете **Запис**.

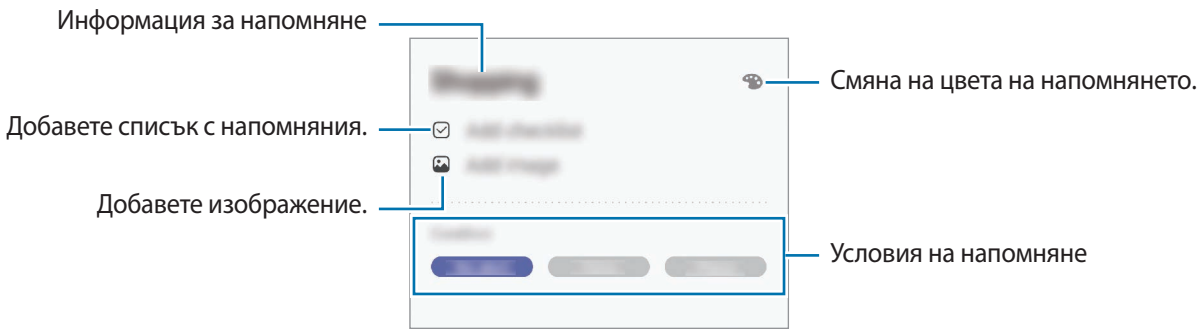

Завършване на напомняния

Маркирайте напомняния, за които не искате да ви се напомня като изпълнени.

От списъка с напомняния, изберете напомняне и чукнете **Завърш.** Или плъзнете напомнянето наляво.

Възстановяване на напомняния

Възстановяване на напомняния, които са били изпълнени.

1 От списъка с напомняния чукнете ⋮ → **Завършени** → **Редактиране**.

2 Отметнете елементите, които искате да възстановите и чукнете **Възстан.**

Напомнянията ще бъдат добавени към списъка с напомняния и ще ви бъде напомнено в определеното време.

Изтриване на напомняния

За да изтриете напомняне, плъзнете напомнянето надясно. За изтриване на множество напомняния, чукнете и задръжте напомняне, отметнете напомнянията за изтриване и чукнете **Изтрив.**

Телефон

Увод

Осъществете или приемете гласови и видео повиквания.

Осъществяване на повиквания

1 Стартирайте прил. **Телефон** и чукнете **Клавиатура**.

2 Въведете телефонен номер.

3 Чукнете , за да за да осъществите гласово повикване, или , за да осъществите видео повикване.

Осъществяване на повиквания от списъка със записи

Стартирайте приложението **Телефон** и чукнете **Скорошни** или **Контакти**, а после плъзнете надясно върху контакт или телефонен номер, за да осъществите повикване.

Ако тази функция е деактивирана, стартирайте приложение **Настройки**, чукнете **Разширени функции** → **Движения и жестове**, и след това чукнете превключвател **Плъз. за повик. или изпр. съоб.**, за да го активирате.

Използване на номера за бързо набиране

Задайте номера за бързо набиране за бързо осъществяване на повиквания.

За да зададете номер за бързо набиране, стартирайте приложението **Телефон** и чукнете **Клавиатура** или **Контакти** → ⋮ → **Номера за бързо набиране**, изберете номер за бързо набиране, след което добавете телефонен номер.

За да осъществите повикване, чукнете и задръжте номер за бързо набиране от клавиатурата. При номера за бързо набиране 10 и повече, чукнете първата(вите) цифра(и) на номера, след което чукнете и задръжте последната цифра.

Например, ако зададете номера **123** като номер за бързо набиране, чукнете **1**, чукнете **2**, след което чукнете и задръжте **3**.

Осъществяване на повиквания от заключения екран

При заключен екран плъзнете извън кръга.

Осъществяване на повиквания чрез търсене на близки места.

Лесно можете да осъществите повиквания до близки на текущото ви местоположение места чрез търсене на информация за тях. Можете да потърсите близки места по категория, като ресторанти или магазини, или като изберете препоръчани нашумели места.

Стартирайте приложението **Телефон** и чукнете **Места**, а после изберете категория или въведете бизнес име в полето за търсене. Или изберете някое от препоръчаните нашумели места. Ще се появи бизнес информация, като телефонен номер или адрес.

Осъществяване на международен разговор

1 Стартирайте прил. **Телефон** и чукнете **Клавиатура**.

2 Чукнете и задръжте **0**, докато се появи знакът **+**.

3 Въведете кода на страната, кода на населеното място и телефонния номер, и чукнете .

Получаване на повиквания

Отговор на повикване

При получаване на повикване плъзнете извън големия кръг.

Отхвърляне на повикване

При получаване на повикване плъзнете извън големия кръг.

За да изпратите съобщение, когато отхвърляте входящо повикване, плъзнете лентата **Изпращане на съобщение** нагоре и изберете съобщение за изпращане. Ако опцията **Добавяне на напомняне** е активирана, ще бъде запазено напомняне, което да ви подсети за отхвърленото повикване един час по-късно.

За да създадете различни съобщения за отхвърляне, стартирайте прил. **Телефон**, чукнете → **Настройки** → **Съобщения за бърз отказ**, въведете съобщение и след това чукнете .

Пропуснати повиквания

Ако сте пропуснали повикване, в лентата за състояние ще се появи иконата . Отворете панела за уведомления, за да прегледате списъка с пропуснати повиквания. Или стартирайте прил. **Телефон** и чукнете **Скорошни**, за да прегледате пропуснатите повиквания.

Блокиране на телефонни номера

Блокирайте повиквания от специфични номера, добавени към вашия списък за блокиране.

1 Стартирайте прил. **Телефон** и чукнете ⋮ → **Настройки** → **Блокиране номера**.

2 Чукнете **Скорошни** или **Контакти**, изберете контакти или телефонни номера, а след това чукнете **Готово**.

За ръчно въвеждане на номер, чукнете **Добавяне телефонен номер**, въведете телефонния номер и след това чукнете +.

Когато блокирани номера опитат да се свържат с вас, няма да получите известявания. Повикванията ще бъдат регистрирани в регистъра с повиквания.

Можете също да блокирате входящи повиквания от хора, които не показват своето ИД на повикващ. Чукнете превключвателя **Блокиране неизвестни повикващи**, за да активирате функцията.

Опции по време на гласов разговор

Ако областта около задната камера е покрита, по време на разговор може да чуете нежелани шумове. Махнете аксесоари като протектор на екрана или стикери, от областта на задната камера.

По време на гласов разговор

Може да извършите следните действия:

- ⋮: Идете до допълнителни опции.
- **Добав. разговор**: Наберете второ повикване. Първият разговор ще бъде поставен на изчакване. Когато приключите второто повикване, първото повикване ще бъде възстановено.
- **Задържано повикване**: Задръжте повикване. Чукнете **Поднови разговора**, за да продължите задържания разговор.
- **Bluetooth**: Превключете на Bluetooth слушалка, ако е свързана към устройството.

- **Високог**: Активирайте или деактивирайте високоговорителя. Когато използвате високоговорителя, дръжте устройството на разстояние от ушите си.
- **Тих**: Изключете микрофона, така че другата страна да не може да ви чуе.
- **Клавиатура** / **Скриване**: Отворете или затворете клавиатурата.
- : Прекратете текущия разговор.

По време на видео разговор

Чукнете екрана и използвайте следните опции:

- : Идете до допълнителни опции.
- **Камера**: Изключете камерата, така че другата страна да не може да ви вижда.
- **Превкл**: Превключете между предната и задната камера.
- : Прекратете текущия разговор.
- **Заглуш.**: Изключете микрофона, така че другата страна да не може да ви чуе.
- **Високог**: Активирайте или деактивирайте високоговорителя. Когато използвате високоговорителя, дръжте устройството на разстояние от ушите си.

Добавяне на телефонен номер към Контакти

Добавяне на телефонен номер към Контакти от клавиатурата

1 Стартирайте прил. **Телефон** и чукнете **Клавиатура**.

2 Въведете номера.

3 Чукнете **Добавяне в контакти**.

4 Чукнете **Добавяне в контакти**, за да създадете нов контакт или чукнете **Актуализиране съществуващ**, за да добавите номер към съществуващ контакт.

Добавяне на телефонен номер към Контакти от списъка с повиквания

1 Стартирайте прил. **Телефон** и чукнете **Скорошни**.

2 Чукнете върху изображение на абонат и чукнете **Добавяне**, или чукнете тел. номер и чукнете **Добавяне в Контакти**.

3 Чукнете **Добавяне в контакти**, за да създадете нов контакт или чукнете **Актуализиране съществуващ**, за да добавите номер към съществуващ контакт.

Добавяне на таг към телефонен номер

Можете да добавяте тагове към номера без да ги запазвате в Контакти. Това ви позволява да виждате информация за обаждащия се при негово повикване, без да ви е записан в списъка с контакти.

1 Стартирайте прил. **Телефон** и чукнете **Скорошни**.

2 Чукнете телефонен номер → .

3 Чукнете **Добавяне обознач.**, въведете таг и чукнете **Добавяне**.

При обаждане от този номер тагът ще се покаже под него.

Контакти

Увод

Създайте нови записи или управлявайте записи в устройството.

Добавяне на записи

Създаване на нов контакт

1 Стартиране на прил. **Контакти** и чукнете .

2 Изберете място за съхранение и чукнете **Избор**.

3 Въведете информация за записа.

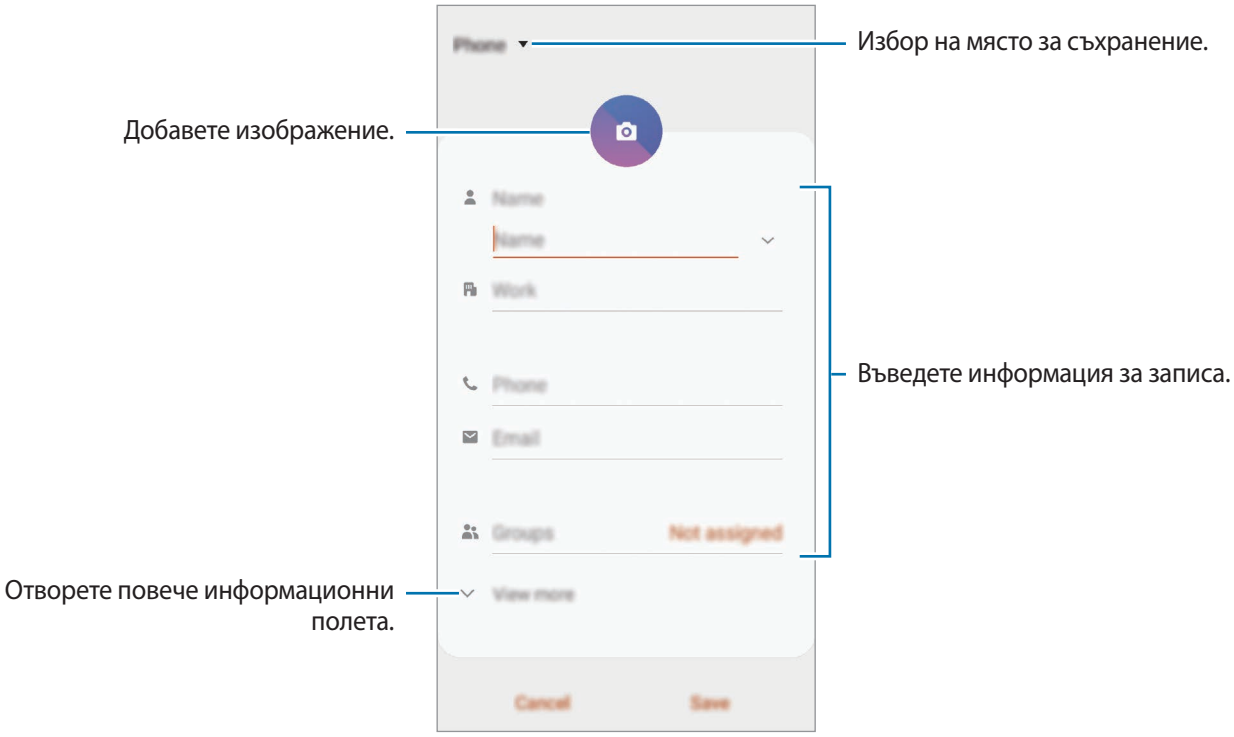

В зависимост от избраното място за съхранение, видовете информация, която можете да запаметите може да се различава.

4 Чукнете **Запази**.

Импортиране на записи

Добавяне на контакти чрез импортирането им от други места за съхранение на вашето устройство.

1 Стартирайте прил. **Контакти** и чукнете ☰ → **Управление на контакти** → **Импортиране/експортиране на контакти** → **Импортиране**.

2 Изберете място за съхранение за импортиране на контакти от там.

3 Маркирайте VCF файлове или контакти, които да импортирате, и чукнете **Готово**.

4 Изберете място за съхранение за да запаметите контактите и чукнете **Импортиране**.

Синхронизиране на контакти с вашите уеб акаунти

Синхронизиране на устройството ви с онлайн контакти, запаметени във вашите уеб акаунти, като вашия Samsung акаунт.

1 Стартирайте прил. **Настройки** и чукнете **Акаунти и архивиране** → **Акаунти**, след което изберете акаунта, който ще се синхронизира.

2 Чукнете **Синхронизиране на акаунт** и чукнете превключвателя **Контакти**, за да го активирате.

За Samsung акаунт чукнете ⋮ → **Настройки за синхрониз.** и чукнете превключвател **Контакти**, за да го активирате.

Търсене на записи

Стартиране на прил. **Контакти**.

Използвайте един от следните методи за търсене:

- Придвижете се нагоре или надолу по списъка със записи.
- Плъзнете пръст по индекса от дясната страна на списъка със записи, за да го превъртите бързо.
- Чукнете 🔍 в горния край на списъка с контакти и въведете критерии за търсене.

Чукнете върху контакта. След това предприемете едно от следните действия:

- ☆ : Добавете към предпочитани записи.
- / : Осъществете гласово или видео повикване.
- : Съставете съобщение.
- : Съставете имейл.

Споделяне на записи

Можете да споделяте записи с други, използвайки различни опции за споделяне.

1 Стартирайте прил. **Контакти** и чукнете ⋮ → **Споделям**.

2 Изберете контакти и чукнете **Споделям**.

3 Изберете метод на споделяне.

Запаметяване и споделяне на профил

Запаметете и споделете информация за вашия профил, като например вашата снимка или съобщение за състояние, с другите, използвайки функцията за споделяне на профил.

- За да използвате тази функция, трябва да влезете в своя Samsung акаунт.
- Функцията за споделяне на профил може да не е налична в зависимост от страната или доставчика на услуги.
- Функцията за споделяне на профил е налична само за контакти, които са активирали функцията за споделяне на профил на своите устройства.

1 Стартирайте прил. **Контакти** и изберете вашия профил.

2 Чукнете **Редакт.**, редактирайте профила си и чукнете **Запази**.

3 Чукнете **Докос. тук за споделяне профил** и чукнете бутона, за да го активирате.

- За да функцията за споделяне на профила, вашият телефонен номер трябва да е потвърден. Можете да видите актуализирана профилна информация на вашите записи в **Контакти**.
- За промяна на сферата на контактите, с които ще се споделя вашият профил чукнете **Избиране какво да се споделя**, изберете елемент, който ще споделяте, след което изберете опция.

Създаване на групи

Можете да добавяте групи, например семейство или приятели, и да управлявате контактите си по групи.

1 Стартирайте прил. **Контакти** и чукнете ☰ → **Групи** → **Създаване на група**.

2 Въведете име за групата.

За да настроите мелодия на звънене за група, чукнете **Тон звън. група** и изберете мелодия.

3 Чукнете **Добавяне на член**, изберете контактите за добавяне в групата и след това чукнете **Готово**.

4 Чукнете **Запази**.

Изпращане на групово съобщение

Можете да изпращате групови съобщения едновременно до членовете на дадена група.

Стартирайте прил. **Контакти**, чукнете ☰ → **Групи**, изберете група и чукнете ⋮ → **Изпращане на съобщение**.

Сливане на дублиращи се контакти

Когато импортирате контакти от други места за съхранение, или синхронизирате с други акаунти, списъка с контакти може да включва дублиращи се контакти. Обединяване на дублиращи се контакти в едно, за да рационализирате вашия списък с контакти.

1 Стартирайте прил. **Контакти** и чукнете ☰ → **Управление на контакти** → **Обединяване на контакти**.

2 Отметнете контакти и чукнете **Сливане**.

Изтриване на контакти

1 Стартирайте прил. **Контакти** и чукнете ⋮ → **Изтриване**.

2 Изберете контакти и чукнете **Изтриване**.

За да изтриете контактите един по един, отворете списъка с контакти и чукнете контакт. След това чукнете ⋮ → **Изтриване**.

Съобщения

Увод

Изпратете и вижте съобщенията по разговор.

Изпращане на съобщения

Могат да ви бъдат начислени допълнителни такси за изпращане на съобщения, когато сте в роуминг.

1 Стартиране на прил. **Съобщения** и чукнете .

2 Добавете получатели и въведете съобщение.

За да запишете и изпратите гласово съобщение, чукнете и задръжте , кажете вашето съобщение, след което освободете пръста. Иконата за запис се появява само докато клавиатурата е скрита.

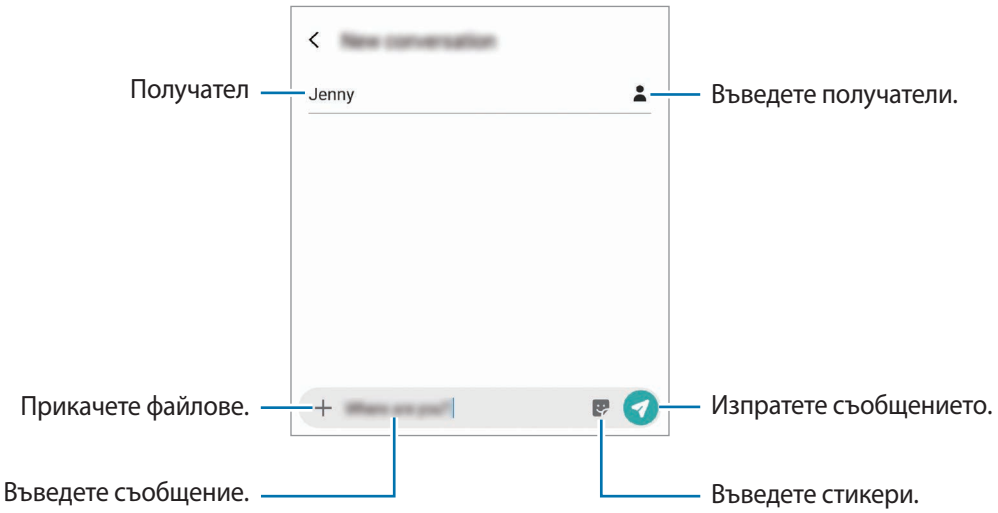

3 Чукнете , за да изпратите съобщението.

Преглеждане на съобщения

Съобщенията са групирани в низове от съобщения по запис.

Могат да ви бъдат начислени допълнителни такси за получаване на съобщения, когато сте в роуминг.

1 Стартирайте прил. **Съобщения** и чукнете **Разговори**.

2 От списъка със съобщения изберете контакт или телефонен номер.

3 Прегледайте вашия разговор.

- За да отговорите на съобщението, чукнете **Въведете съобщение**, въведете съобщение, след което чукнете .
- За регулиране размера на шрифта разтворете двата пръста или щипнете по екрана.
- За да добавите телефонен номер към Контакти, чукнете **Доб. в указателя**.

Блокиране на нежелани съобщения

Блокиране на съобщения от специфични номера, добавени към вашия списък за блокиране.

1 Стартирайте прил. **Съобщения**, след което чукнете → **Настройки** → **Блокиране на номера и съобщения** → **Блокиране номера**.

2 Чукнете **Входящи** и изберете контакт или телефонен номер. Или чукнете **Тел. указ.**, изберете контакти и след това чукнете **Готово**.

За да въведете ръчно номер, въведете тел. номер под **Въведете номер** и чукнете .

Настройка на известяване за съобщения

Можете да промените звука, опциите за дисплей и други елементи на известяването.

1 Стартирайте прил. **Съобщения**, чукнете ⋮ → **Настройки** → **Уведомления**, и след това чукнете превключвателя, за да го активирате.

2 Променете настройките за известяване.

Настройка на напомняне за съобщение

Можете да настроите предупреждение през интервал, който да ви известява, че имате непроверени известия. Ако тази функция не е активирана, стартирайте прил. **Настройки**, чукнете **Достъпност** → **Разширени настройки** → **Напомняния за уведомления**, и след това чукнете превключвателя, за да го активирате.

Изтриване на съобщения

1 Стартирайте прил. **Съобщения** и чукнете **Разговори**.

2 От списъка със съобщения изберете контакт или телефонен номер.

3 Чукнете и задръжте съобщение, а после чукнете **Изтриване**.

За изтриване на няколко съобщения, отметнете съобщенията, които искате да изтриете.

4 Чукнете **Изтриване**.

Интернет

Увод

Преглеждайте Интернет, за да търсите информация и отбележете с показалци предпочитани страници за по-удобен достъп.

Преглед на уеб страници

1 Стартиране на прил. **Интернет**.

2 Чукнете адресното поле.

3 Въведете уеб адреса или ключова дума и чукнете **Давай**.

За да видите лентите с инструменти, плъзнете леко пръста си надолу по екрана.

За да превключвате между разделите бързо, плъзнете наляво или надясно върху полето на адреса.

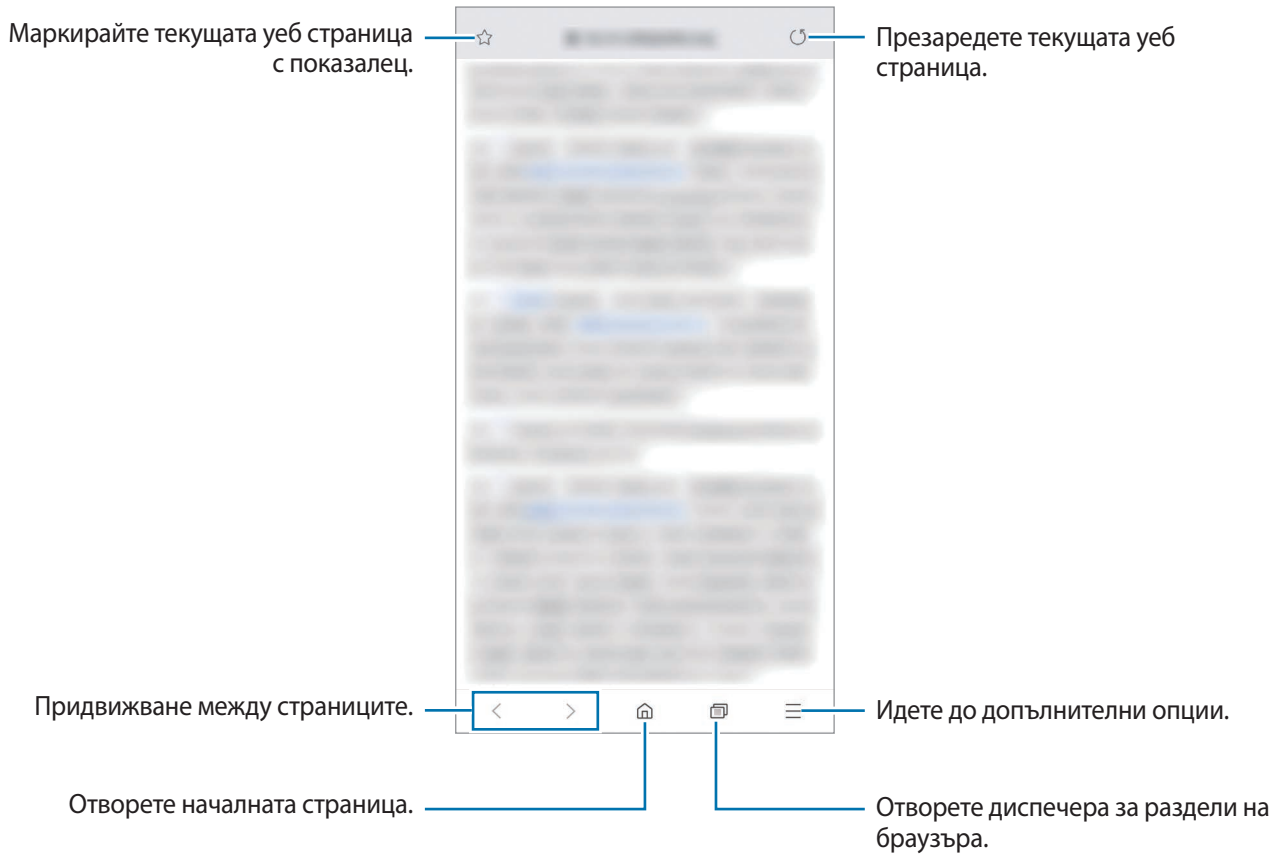

Използване на таен режим

В таен режим можете да управлявате отворени раздели, показалци и запазени страници поотделно. Можете да заключите тайния режим с парола и биометрични данни.

Активиране на таен режим

От лентата с инструменти в долната част на екрана чукнете → **Включване на Таен режим**. Ако използвате тази функция за пръв път, задайте дали да използвате парола за тайния режим.

В таен режим устройството ще промени цвета на лентите с инструменти.

В таен режим не можете да използвате някои функции, като например заснемане на екрана.

Промяна настройките за сигурност

Можете да промените своята парола и метода на заключване.

Чукнете → **Настройки** → **Поверителност и защита** → **Задаване заключване Таен режим** → **Промяна на паролата**. За да зададете своите регистрирани биометрични данни като метод на заключване заедно с паролата, чукнете превключвателя **Пръстови отпечатъци** за активирането му. Разгледайте Разпознаване на пръстови отпечатъци за допълнителна информация относно използването на вашите биометрични данни.

Деактивиране на таен режим

От лентата с инструменти в долната част на екрана чукнете → **Изключване на Таен режим**.

Имейл

Настройка на имейл акаунти

Настройте имейл акаунт, когато отваряте **Имейл** за първи път.

1 Стартиране на прил. **Имейл**.

2 В списъка изберете имейл услуга или чукнете **Друго**.

3 Следвайте инструкциите на екрана, за да завършите настройката.

За да зададете друг имейл акаунт, чукнете → → **Добавяне на акаунт**.

Ако имате повече от един имейл акаунта, можете да зададете един от тях като акаунт по подразбиране. Чукнете → → → **Задаване на акаунт по подразбиране**.

Изпращане на имейли

1 Чукнете , за да съставите имейл.

2 Добавете получатели и въведете ред за темата и текст.

3 Чукнете за изпращане на имейла.

Четене на имейли

Когато отворите **Имейл**, устройството автоматично ще извлече новите имейли. За да извлечете имейли ръчно, плъзнете надолу в горната част на списъка с имейлите.

Чукнете имейла на екрана, за да го прочетете.

Ако сте деактивирали синхронизиране на имейли, не можете да извлечете нови имейли. За да активирате синхронизиране на имейли, чукнете → → името на вашия акаунт, след което чукнете превключвателя **Синхронизиране на акаунт**, за да го активирате.

Камера

Увод

Заснемете снимки и запишете видеоклипове като използвате различни режими и настройки.

Етикет на камерата

- Не правете снимки или не записвайте видеоклипове на хора без тяхното разрешение.
- Не правете снимки или не записвайте видеоклипове на места, където е официално забранено.
- Не правете снимки или не записвайте видеоклипове на места, където може да нарушите личното пространство на други хора.

Стартиране на камерата

Използвайте следните методи, за да стартирате Камера:

- Стартиране на прил. **Камера**.
- Натиснете бутон Вкл./Изкл. бързо два пъти.
- При заключен екран плъзнете извън кръга.

- Някои методи може да не са налични в зависимост от региона или доставчика на услуги.
- Някои функции на камерата не са налични, когато стартирате прил. **Камера** от заключения екран или когато екранът е изключен, докато задавате метод за заключване.
- Ако снимките, които правите са замъглени, почистете обектива на камерата и опитайте отново.

Заснемане на снимки

1 Чукнете изображението на екрана за визуализация, за да зададете точка, в която да се фокусира камерата.

- Раздалечете два пръста по екрана, за да приближите и ги съберете, за да отдалечите изображението. Или издърпайте иконата за избор на обектив наляво или надясно. Функциите за мащабиране се предлагат само когато се използва задната камера.
- За да регулирате яркостта на снимки, чукнете екрана. При появяване на лентата за регулиране, плъзнете лентата за регулиране към + или —.

2 Чукнете ◯, за да направите снимка.

- Екранът за предварителна визуализация може да се различава в зависимост от режима на заснемане и коя камера се използва.
- Камерата се изключва автоматично, когато не се използва.
- Уверете се, че обективът не е повреден или замърсен. В противен случай устройството може да не работи както трябва в някои режими, изискващи висока разделителна способност.
- Камерата на вашето устройство има широкоъгълен обектив. В широкоъгълните снимки или клипове могат да възникнат леки изкривявания, които не указват повреда на устройството.

Избор на обектив за снимане

Можете да правите снимки и да записвате видеа, като използвате различни ъгли с ултра широк обектив, широкоъгълен обектив и телеобектив (2x оптично мащабиране).

На екрана за преглед чукнете **Снимка** или **Видео** и изберете желания от обектив и след това направете снимка или запишете видео.

- : Ултра широкият обектив ви позволява да направите широкоъгълни снимки или да запишете широкоъгълни видеа, които ще изглеждат съвсем като действителните. Използвайте тази функция при заснемане на пейзажи.

  За да коригирате изкривяването в снимките, направени с ултра широкия обектив, чукнете на екрана за преглед, чукнете **Опции за записване**, а после чукнете превключвателя **Коригиране ултра широка форма** за активирането му.
- : Широкоъгълният обектив ви позволява да правите основни снимки или да запишете нормални видеа.
- : Телеобективът с (2x мащабиране) ви позволява да направите своите снимки или запишете видеата си много по ясни чрез увеличаване на обекта. (Galaxy S10+, S10)

Ултра широко заснемане

Основно заснемане

Снимане при оптично мащабиране 2x

Фото режим (Интелигентна камера)

Камерата настройва опциите за снимане автоматично в зависимост от обстановката, за да направи снимките лесно. Функцията на интелигентната камера автоматично разпознава обекта и оптимизира цвета и ефектите.

В списъка с режими за снимане, чукнете **Снимка** и чукнете ◯ за снимане.

Оптимизиране на сцената

Камерата регулира настройките за цвят и прилага оптимизирания ефект автоматично чрез разпознаване на обекта.

В списъка с режими на снимане чукнете **Снимка**. Когато камерата разпознае обекта, бутонът за оптимизатора на сцената ще се промени и ще се приложи оптимизираният цвят и ефект.

- Ако тази функция не е активирана, чукнете ⚙ на екрана за преглед и чукнете превключвателя **Оптимизиране на сцената** за активирането му.
- За да използвате допълнителни функции, чукнете ⚙ на екрана за преглед, чукнете **Оптимизиране на сцената**, а после чукнете превключвателите до желаните функции.
- Ако не искате да използвате тази функция, чукнете бутона за оптимизатора на сцената върху екрана за преглед.

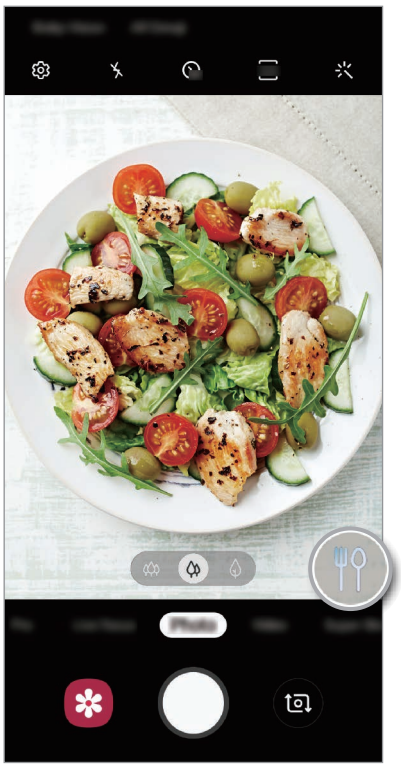

Ясна нощ

Направете качествени снимки при условия на слаба светлина чрез автоматично настройване на яркостта и цвета.

В списъка с режими на снимане чукнете **Снимка**. Когато камерата разпознае условията на слаба светлина, бутонът за оптимизатора на сцената ще се промени на и цветът ще бъде настроен автоматично.

Ако тази функция не е активирана, чукнете на екрана за преглед, чукнете **Оптимизиране на сцената** и чукнете превключвателя **Ясна нощ** за активирането му.

Предложения за снимки

Камерата предлага идеалната композиция за снимката чрез разпознаване на позицията и ъгъла на вашия обект.

На екрана за преглед чукнете и превключвателя **Предложения за снимки** за активирането му.

1 В списъка с режими на снимане чукнете **Снимка**.

На екрана за преглед ще се появи водач.

2 Поставете обекта с ръководството върху екрана за преглед.

Камерата разпознава композицията и препоръчителната композиция се появява на екрана за преглед.

3 Настройте позицията и ъгъла на камерата да съответства на композицията.

При постигане на идеалната композиция, водачът ще се промени в жълто.

4 Чукнете ◯, за да направите снимка.

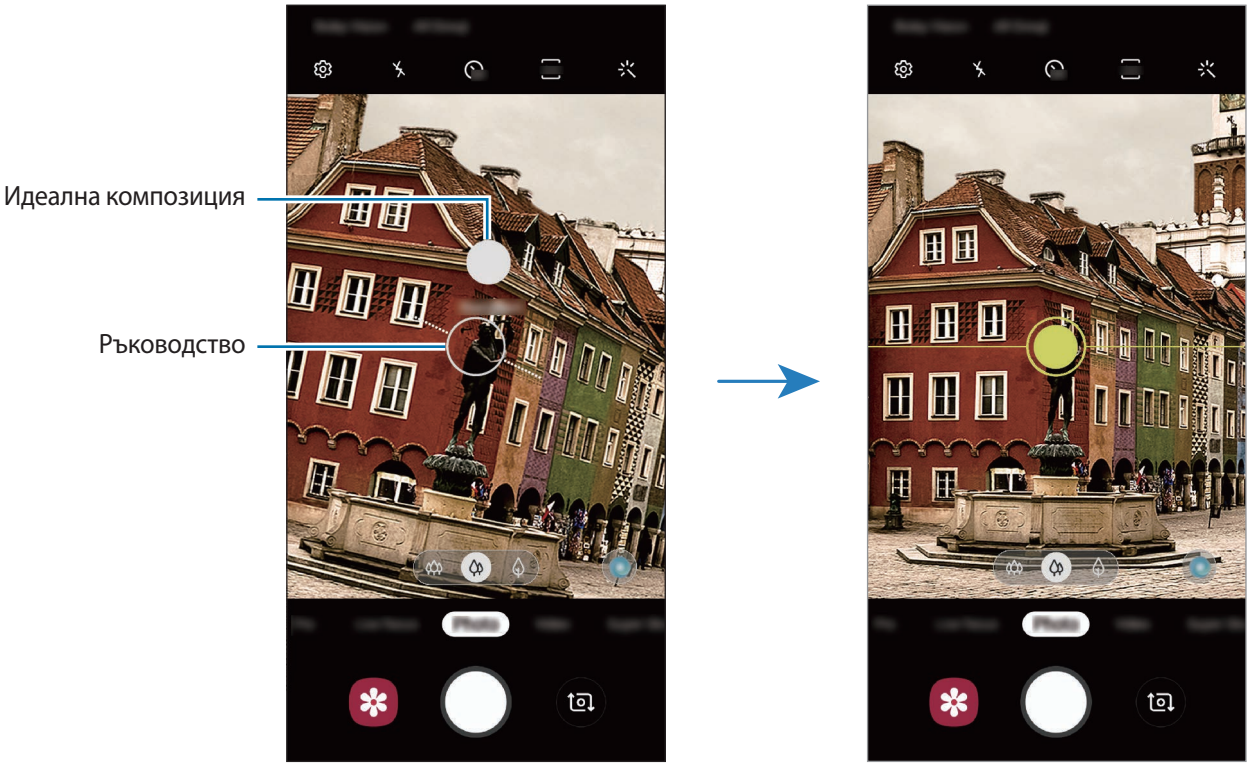

Заснемане на автопортрети

Можете да заснемате автопортрети с предната камера.

1 В списъка с режими на снимане чукнете **Снимка**.

2 На екрана за предварителна визуализация, плъзнете надолу или нагоре или чукнете ⟲, за да превключите на предната камера за автопортрети.

3 Погледнете в обектива на предната камера.

За да заснемате автопортрети с широкоъгълно заснемане на пейзаж или хора, чукнете 👥.

4 Чукнете ◯, за да направите снимка.

Прилагане на филтър и разкрасителни ефекти

Можете да изберете ефект с филтър и да промените чертите на лицето, като цвят на кожата или форма на лицето, преди да направите снимка.

1 На екрана за предварителна визуализация чукнете .

2 Изберете ефект с филтър или разкрасителни ефекти и направете снимка.

Заключване на фокуса (AF) и експонацията (AE)

Можете да фиксирате фокуса или експозицията върху избрана област, за да избегнете автоматичното настройване на камерата на базата на промени в обектите или светлинни източници.

Чукнете и задръжте областта за фокусиране. Рамката AF/AE ще се появи върху областта и настройката за фокус и експонация ще се заключи. Настройката остава заключена дори след заснемане на снимка.

Режим Видео

Камерата настройва опциите за снимане автоматично в зависимост от обстановката, за да запише лесно видеа.

1 В списъка с режими на снимане чукнете **Видео**.

2 Чукнете , за да запишете клип.

- За да направите снимка от видеоклипа, докато записвате, чукнете .
- За да промените фокуса, докато записвате видеоклип, чукнете там, където искате да фокусирате. За да използвате режим с автофокус, чукнете AF-L за отмяна на ръчно зададения фокус.

- Ако използвате функцията за видео мащабиране за продължителен период от време при заснемане на видеоклип, е възможно качеството на видеото да се намали, за да се предотврати прегряване на устройството. (Galaxy S10+, S10)
- Възможно е оптичното мащабиране 2x да не работи в условия на слаба осветеност. (Galaxy S10+, S10)

3 Чукнете , за да спрете записа на видеоклипа.

Промяна на екранното съотношение за видео

Можете да зададете екранното съотношение за видео.

На екрана за предварителна визуализация чукнете 9:16 и изберете екранно съотношение.

Режим фокус на живо

Камерата ви позволява да правите снимки, при които фонът е замъглен, а обектът изпъква ясно. Можете също да приложите фонов ефект и да го редактирате след направата на снимката.

Замъгляване

Завъртане

Мащабиране

Цветна точка

Правене на отличаващи се портретни снимки чрез функцията за фокус на живо

Изберете фонов ефект от екрана за визуализация и направете снимка, която акцентира върху обекта.

- Използвайте тази функция на добре осветени места.
- Фоновото затъмнение може да не се приложи точно в следните ситуации:
  - Устройството или обектът се местят.
  - Обектът е тънък или прозрачен.
  - Цветът на обекта е с подобен цвят или шарки като фона.
  - Обектът или фонът са едноцветни.

1 В списъка с режима на снимане, чукнете **Фокус на живо**.

2 Изберете фонов ефект, който искате.

За да настроите нивото на интензивността на фоновия ефект, плъзнете лентата за регулиране наляво или надясно.

3 Когато на екрана за преглед се появи **Ефектът е приложен.**, чукнете ◯ за направа на снимка.

Редактиране на фона при снимки с фокус на живо

Можете също да редактирате фоновия ефект и интензитета му за снимка, направена с функцията за фокус на живо.

1 Изберете снимка, която е направена с функцията за фокус в реално време и чукнете **Промяна на ефекта на фона**.

2 Изберете фонов ефект, който искате.

За да настроите нивото на интензивността на фоновия ефект, плъзнете лентата за регулиране наляво или надясно.

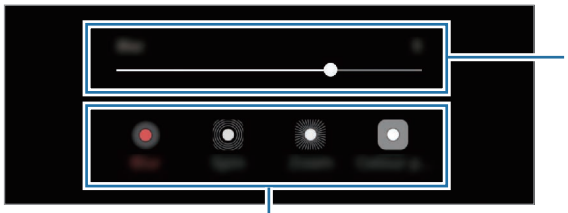

3 Чукнете **Приложи**, за да запазите снимката.

Режим на свръхзабавено движение

Видеото на свръхзабавено движение е функция, която прави бавен запис на бързо преминаващ момент, така че можете да му се насладите по-късно. След записа на видеоклипа автоматично се добавя фонов музикален акомпанимент.

- Някои функции за супер забавен каданс могат да се различават в зависимост от модела.
- Използвайте тази функция на добре осветени места. Когато записвате видеоклип в затворено помещение с недостатъчно или лошо осветление, могат да възникнат някои от следните ситуации:
  - Екранът може да изглежда тъмен поради слаба светлина.
  - Екранът може да проблясва при определени условия на осветление, например на места с флуоресцентна светлина.
  - Може да се появи шум.

Запис на видеоклипове със свръхзабавено движение

Запишете видеоклип чрез заснемане на единичен момент, в който обектът се движи.

1 В списъка с режими на снимане чукнете **Суп.заб.кад.**

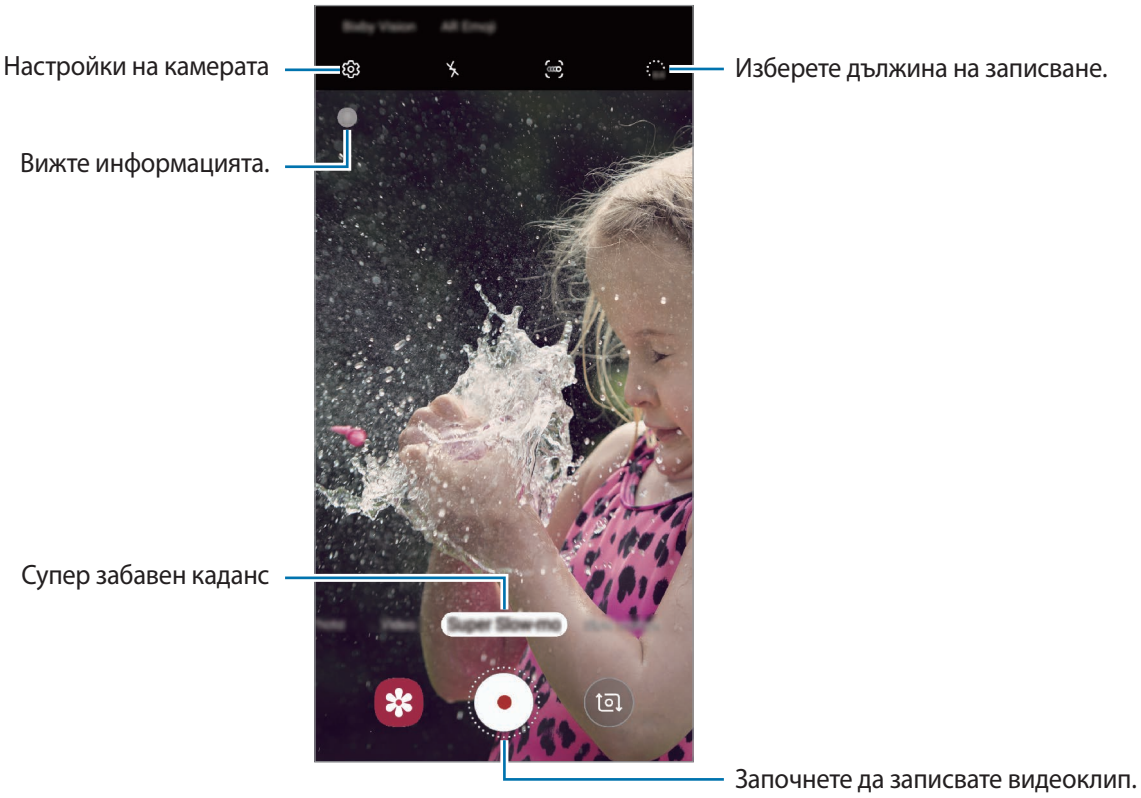

2 Чукнете .

Устройството ще заснеме момента със свръх забавено движение и ще го запази като видео.

Запис на видеоклипове със свръхзабавено движение автоматично

Когато в зоната за откриване на движение се открие движение устройството ще заснеме момента на свръхзабавено движение.

В нежелан момент може да започне да се записва видеоклип на свръхзабавено движение, ако са налице следните условия:

- Когато устройството се клати.
- Когато до обекта в зоната за откриване на движение се движи друг обект.
- Когато записът се извършва при трептяща светлина, например на места с флуоресцентна светлина.

1 В списъка с режими на снимане чукнете **Суп.заб.кад.**

2 Чукнете .

Функцията откриване на движение ще се активира и зоната за откриване на движение ще се появи на екрана за преглед.

За да преместите зоната за откриване на движение, чукнете зоната в рамката и я плъзнете на ново място. За да нагласите размера на зоната, чукнете един от ъглите на рамката и го плъзнете.

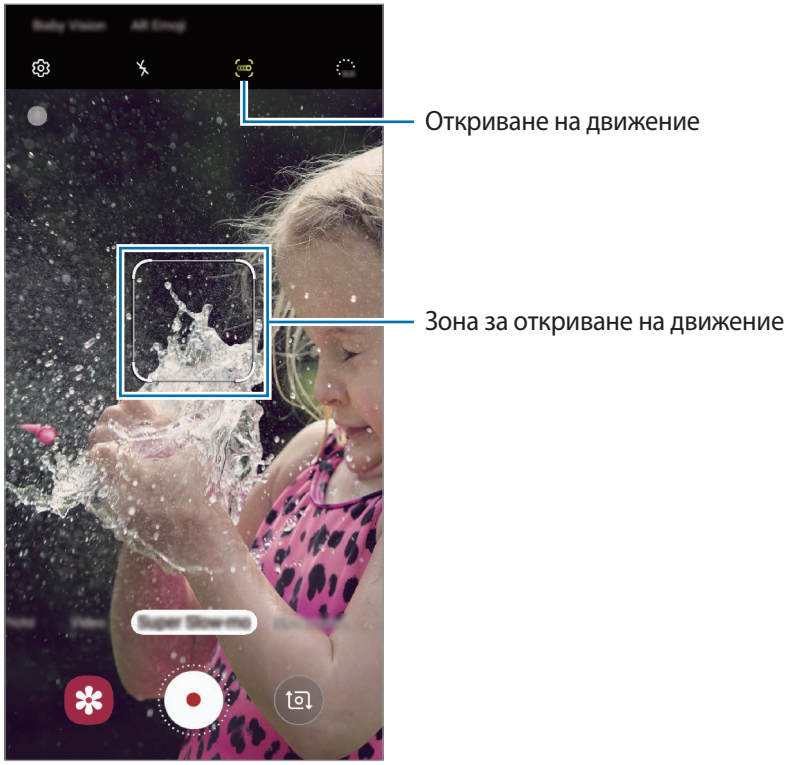

3 Чукнете .

При откриване на движение устройството ще започне запис при свръхзабавено движение и ще го запази като видео.

Възпроизвеждане на видеоклипове на свръхзабавено движение

Изберете видео със свръх забавено движение и чукнете **Възпр. видео супер заб. кадър**.

По време на възпроизвеждане на видеоклипа автоматично ще се включи фонов музикален акомпанимент, подбран на случаен принцип.

За да заснемете изображение, докато възпроизвеждате видеоклип, чукнете .

Редактиране на видеоклипове на свръхзабавено движение

На екрана за възпроизвеждане можете да редактирате видеоклипа и да го запазите като различен файл или да го споделите.

За да изрежете сегмент от видеото, плъзнете отварящата скоба и затварящата скоба до желаните точки, за да изберете сегмента, които искате да запазите.

За да редактирате сегмент със супер забавено движение, плъзнете наляво или надясно.

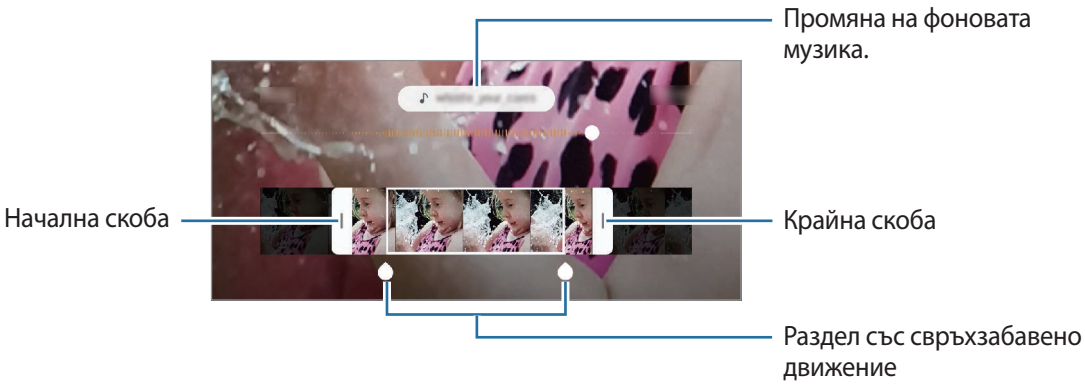

Използване на режими на снимане

За смяна на режима на снимане плъзнете списъка с режими на снимане наляво или надясно, или плъзнете наляво или надясно върху екрана за предварителна визуализация.

Изберете режима на снимане, който искате.

Режим про

Направете снимки, като ръчно регулирате различните опции за заснемане, като стойност на експонацията и стойност на ISO.

В списъка с режима на снимане, чукнете **Професионален**. Изберете опции и персонализирайте настройките, след което чукнете ◯, за да заснемете снимка.

Налични опции

- ISO : Изберете стойност на ISO. Тази настройка контролира чувствителността на камерата към светлина. Ниските стойности са за неподвижни или ярко осветени обекти. По-високите стойности са за бързо движещи се или слабо осветени обекти. Въпреки това, по-високата ISO настройка може да доведе до шум в снимките.

  Ако скоростта на затвора е зададена ръчно, не можете да зададете ISO настройката като **AUTO**.

- : Регулирайте скоростта на затвора. Ниската скорост на затвора позволява навлизането на повече светлина, при което снимката става по-ярка. Това е идеално за пейзажни снимки или снимки, заснети през нощта. Високата скорост на затвора позволява навлизането на по-малко светлина. Това е идеално за заснемане на бързо движещи се обекти. Можете да изберете стойност на блендата, която ще определи яркостта и дълбочината на полето. Чукнете **F1.5** или **F2.4**.
- : Регулирайте цветовия тон.
- : Променете режима на фокуса. Плъзнете лентата за регулиране към или , за да регулирате фокуса ръчно. За да превключите на режим автоматичен фокус, чукнете **MANUAL**.
- WB : Изберете подходящ баланс на бялото, така че изображенията да имат по-живи цветове. Можете да зададете температурата на цвета.
- : Променете стойността на експонацията. Това определя колко светлина получава сензорът на камерата. За слабо осветени сцени използвайте по-висока експонация.

  Ако скоростта на затвора е зададена ръчно, не можете да промените стойността на експонацията. Стойността на експонацията ще се промени и ще се покаже въз основа на настройката за скорост на затвора.

Разделяне на областта на фокус и областта на експонация

Можете да разделите областта на фокусиране и зоната на експозиция.

Чукнете и задръжте на екрана за визуализация. Рамка AF/AE ще се появи на екрана. Плъзнете рамката до мястото, където искате да разделите областта на фокусиране и зоната на експозиция.

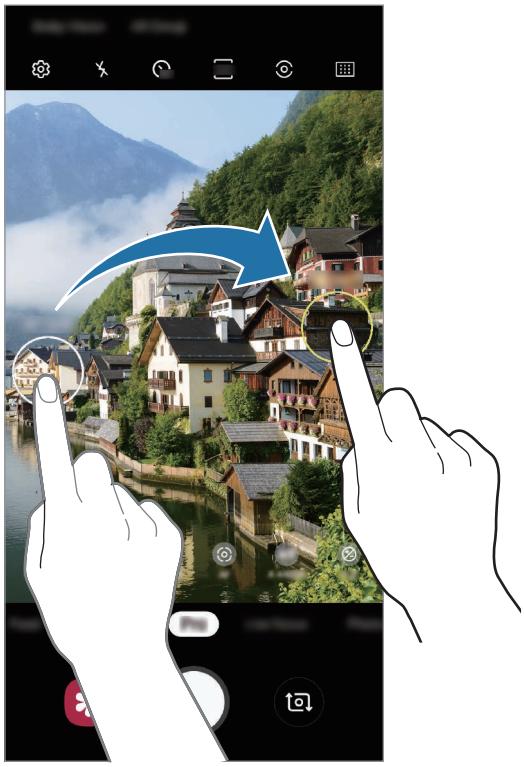

Режим храна

Снимайте храна в по-живи цветове.

1 В списъка с режима на снимане, чукнете **Храна**.

2 Чукнете екрана и плъзнете кръглата рамка над областта, за да я осветите.

Областта извън кръглата рамка ще се замъгли.

За да преоразмерите кръглата рамка, плъзнете ъгъл на рамката.

3 Чукнете и плъзнете лентата за регулиране, за да регулирате цветовия тон.

4 Чукнете , за да направите снимка.

Режим панорама

Като използвате режим панорама, заснемете поредица от снимки и ги съшийте заедно, за да създадете широка сцена.

За да получите най-добрите снимки при използване на режим панорама, следвайте тези съвети:

- Преместете камерата бавно в една посока.
- Задръжте изображението в рамката на визьора на камерата. Ако изображението за предварителна визуализация излезе извън водещата рамка или не местите устройството, то автоматично ще спре да прави снимки.
- Избягвайте заснемането на снимки с неясен фон като празно небе или гладка стена.

1 В списъка с режима на снимане, чукнете **Панорама**.

2 Чукнете ◯ и преместете устройството бавно в една посока.

3 Чукнете ◉, за да спрете да правите снимки.

Режим забавено движение

Запишете видеоклип, за да го видите в забавено движение. Можете да укажете раздели от вашите видеоклипове, които да се възпроизведат със забавено движение.

1 В списъка с режима на снимане, чукнете **Забавен кадър**.

2 Чукнете ⊙, за да стартирате записа.

3 Когато завършите записа, чукнете ⊙, за да спрете.

4 На екрана за предварителна визуализация чукнете миниатюрата за визуализация.

5 Чукнете **Възпр. видео на забавен кадър**.

Най-бързият раздел от клипа ще бъде зададен като раздел със забавено движение и ще започне възпроизвеждането на клипа. Ще бъдат създадени два раздела със забавено движение, въз основа на видеото.

За да редактирате раздел забавено движение плъзнете ● наляво или надясно.

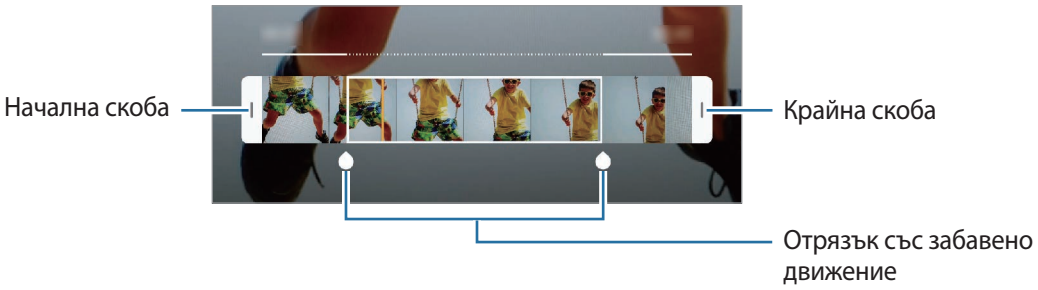

Хиперлапс режим

Запишете сцени, като движещи се хора или автомобили, и ги гледайте като видеоклипове с бързо движение.

1 В списъка с режима на снимане, чукнете **Хиперлапс**.

2 Чукнете и изберете опция за кадрова честота.

Ако зададете кадровата честота като **Авто**, устройството автоматично ще регулира кадровата честота според промяната на честотата на сцената.

3 Чукнете , за да стартирате записа.

4 Чукнете , за да приключите записа.

5 На екрана за предварителна визуализация чукнете миниатюрата за визуализация, след което чукнете **Възпроизвеждане на хиперлапс**, за да гледате видеоклипа.

Персонализиране на настройките на камерата

Опции за текущия режим за снимане

На екрана за предварителна визуализация използвайте следните опции.

Наличните опции може да се различават в зависимост от режима на заснемане и от това, коя камера се използва.

- : Активирайте или деактивирайте светкавицата.
- : Изберете продължителността на забавянето преди камерата автоматично да заснеме снимка.
- : Изберете съотношение за снимките.
- : Приложете ефект с филтър или разкрасителни ефекти.
- : Изберете кадрова честота.
- : Изберете съотношение за видеоклипове.
- : Стабилизирайте видео.
- : Изберете метод на измерване. От него се определя как се изчисляват стойностите на осветеност. **Централно - претеглено** използва светлината в централната част на снимката, за да изчисли експонацията на снимката. **Зона** използва светлината в концентрирана централна област на снимката, за да изчисли експонацията на снимката. **Матрица** фокусира върху цялостната сцена.
- : Променете зоната на фокус в режим на автоматично фокусиране. **Мулти-AF** фокусира върху няколко области в рамката. Ще се появят множество правоъгълници, указващи фокусираните области. **Централен AF** фокусира върху центъра на рамката.
- : В режим **Храна** фокусирайте върху обект в кръглата рамка и замъглете изображението извън нея.
- : В режим **Храна** настройте тона на цвета.
- : Активирайте или деактивирайте функцията за засичане на движение, когато записвате видео със супер забавено движение.
- : Променете времето за запис на видеа със супер бавно движение.

Настройки на камерата

На екрана за предварителна визуализация чукнете . Някои опции може да не са налични в зависимост от режима на заснемане.

Интелигентни функции

- **Оптимизиране на сцената**: Настройте устройството да регулира цветовите настройки и да приложи автоматично оптимизирания ефект в зависимост от обекта или сцената.
- **Предложения за снимки**: Настройте устройството да предлага идеалната композиция за снимката чрез разпознаване на позицията и ъгъла на вашия обект.
- **Откриване на недостатък**: Настройте да получавате известия, когато по някого има бликове или изглежда мъгляв на снимките, или ако по обектива има мръсни петна.

Картини

- **Снимки с движение**: Настройте устройството да заснема видеоклип за няколко секунди, преди да чукнете . Това ви позволява да заснемете момент, който може да сте пропуснали. За да видите видеоклипа, чукнете миниатюрата за визуализация, след което чукнете **Преглед снимка с движение**. За да заснемете статично изображение от видеоклипа, чукнете екрана, за да спрете възпроизвеждането, след което чукнете **Заснем.** Тази функция е налична само във **Снимка** режим.
- **Задържане бутона на затвора за**: Изберете действие, което ще изпълнявате, когато чукнете и задържите бутона на камерата.
- **Опции за записване**: Изберете как искате да запазите снимките.

  Чукнете превключвател **RAW копия (Pro)**, за да настройте устройството да запазва снимки като некомпресирани RAW файлове (DNG файлов формат) в професионален режим. RAW файловете запазват всички данни за снимката за най-добро качество на изображението, но заемат много място в паметта.

  Когато използвате функцията **RAW копия (Pro)**, всяка снимка се запазва в два формата – DNG и JPG.

Видеоклипове

- **Размер на задното видео**: Изберете резолюция за видеата, които искате да направите със задната камера. Използването на по-висока разделителна способност ще доведе до видеоклипове с по-високо качество, но те ще заемат повече памет.
- **Размер на предното видео**: Изберете резолюция за видеата, които искате да направите със предната камера. Използването на по-висока разделителна способност ще доведе до видеоклипове с по-високо качество, но те ще заемат повече памет.
- **Разширени опции за записване**: Настройте устройството да използва разширена опция за запис.

  Ако активирате функцията **Високоефективно видео**, можете да записвате видеоклипове във формат Високоефективен видеокодек (HEVC). Вашите видеоклипове във формат HEVC ще бъдат запаметени като компресирани файлове за спестяване на място в паметта на вашето устройство.

  Ако активирате функцията **HDR10+ видео**, можете да записвате видеа, в които всеки контраст и цвят на сцената ще бъдат оптимизирани.

  - Видеоклипове във формат HEVC няма да можете да възпроизвеждате на други устройства, нито ще можете да ги споделяте.
  - Видеоклипове на свръхзабавено и забавено движение не могат да се записват във формата HEVC.
  - За да възпроизведете както трябва HDR10+ видео, устройството трябва да поддържа HDR10+.

- **Стабилизация на видео**: Активирайте системата срещу разклащане, за да намалите или елиминирате замъглено изображение, предизвикано от разклащането на камерата при запис на видеоклип.

  Когато функцията **Проследяващ автофокус** е активирана, не можете да използвате тази функция.

Полезни функции

- **HDR (богати цветове)**: Можете да заснемате снимки с богати цветове и да възпроизвеждате детайли дори на светли и тъмни места.
- **Проследяващ автофокус**: Настройте устройството да проследява и автоматично да фокусира върху избран обект. Когато изберете обект на екрана за преглед, устройството ще се фокусира върху обекта, дори когато обектът се движи или когато промените положението на камерата.

  - Когато тази функция е активирана, не можете да използвате функцията за видео стабилизиране.
  - Проследяването на обекта може да е неуспешно при следните условия:
    - Обектът е твърде голям или твърде малък.
    - Обектът се движи прекалено.
    - Обектът е осветен отзад или снимате на тъмни места.
    - Цветовете или шарките на обекта и фона са еднакви.
    - Обектът съдържа хоризонтални шарки, например щори.
    - Камерата се разклаща прекалено.
    - Видео разделителната способност е висока.
    - При мащабиране или приближаване с помощта на оптичното увеличение 2x. (Galaxy S10+, S10)

- **Линии на мрежата**: Извежда направляващи линии на визьора, за да подпомогне композирането при избор на обекти.
- **Тагове за местоположение**: Прикрепете към снимката GPS таг за местоположение.

  - Силата на GPS може да намалее на места, където има препятствия за сигнала, като например между сгради, на ниски места или при лоши метеорологични условия.
  - Вашето местоположение може да се появи на снимките, когато ги качвате в интернет. За да избегнете това, деактивирайте настройката за таг за местоположение.

- **Режими на камерата**: Вижте наличните режими на снимане или редактирайте списъка с режими на снимане.
- **Методи на снимане**: Изберете допълнителни методи на снимане за заснемане на снимка или за запис на видео.
- **Памет**: Изберете място за съхраняване на данните. Тази функция ще се покаже, когато поставите карта с памет.
- **Бързо стартиране**: Настройте устройството да стартира камерата чрез двукратно бързо натискане на бутон Вкл./Изкл.

  Тази функция може да не е налична в зависимост от доставчика на услуги или страната, в която се намирате.

- **Бърз преглед**: Настройте устройството да показва снимки, след като ги заснемете.
- **Нулиране на настройките**: Нулирайте настройките на камерата.
- **Връзка с нас**: Задайте въпроси или разгледайте често задаваните въпроси. Вижте Samsung Members за повече информация.
- **За „Камера“**: Прегледайте версията на приложението Камера и правната информация.

Галерия

Увод

Вижте изображения и видеоклипове запазени на вашето устройство. Можете също да управлявате изображения и видео от албума или да създадете истории.

Разглеждане на изображения

1 Стартирайте прил. **Галерия** и чукнете **Изображения**.

2 Изберете изображение.

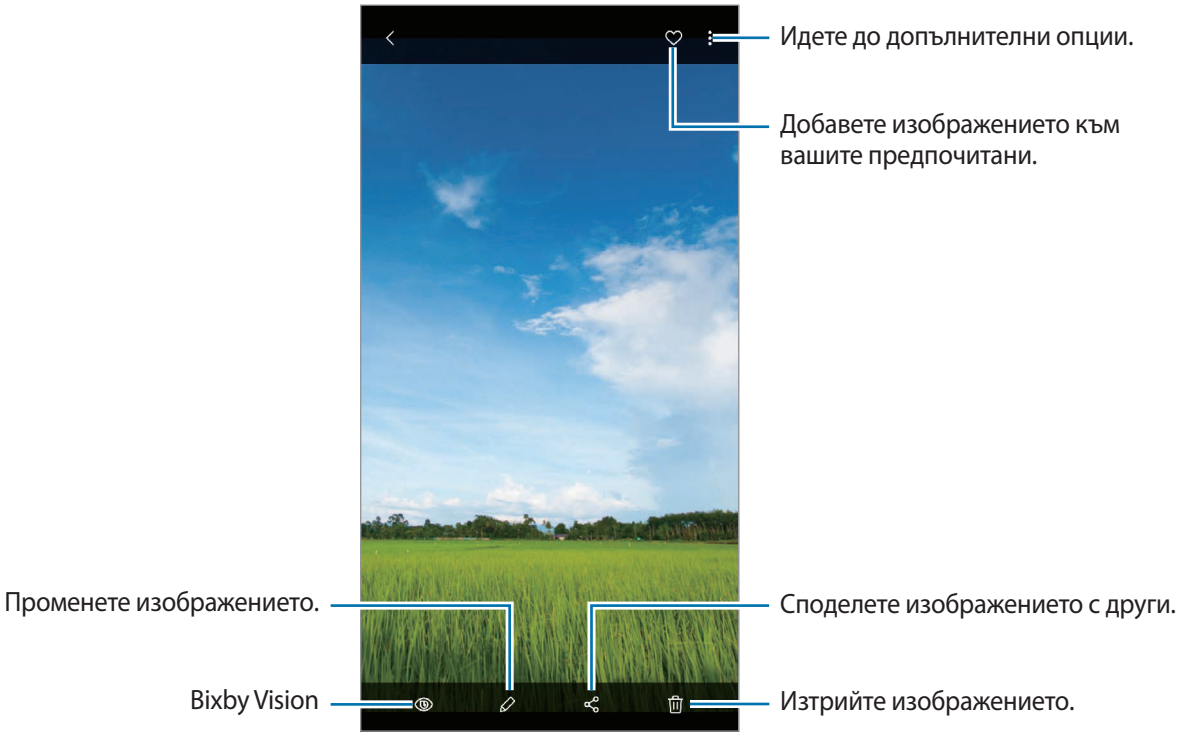

Можете да създадете филм, GIF анимация или колаж от няколко изображения. В списъка чукнете ⋮ → **Създаване на филм**, **Създаване на GIF** или **Създ. колаж**, след което изберете изображения.

Търсене на изображения

Стартирайте прил. **Галерия** и чукнете 🔍, за да прегледате изображенията, подредени по категория, например по тип, местоположение или документи.

За търсене на изображения чрез въвеждане на ключови думи, чукнете полето за търсене.

Редактиране на фона при снимки с фокус на живо

Можете да редактирате фоновия ефект и интензитета му за снимка, направена с функцията за фокус на живо.

Стартирайте прил. **Галерия**, изберете снимка, направена с функцията за фокус на живо, и чукнете **Промяна на ефекта на фона**, за да промените ефекта на фона или да настроите неговия интензитет чрез издърпване на лентата за настройване наляво или надясно.

Преглед на видеоклипове

1 Стартирайте прил. **Галерия** и чукнете **Изображения**.

2 Изберете видеоклип за възпроизвеждане.

3 Чукнете **Възпроизвеждане на видео** за възпроизвеждане на видеоклипа.

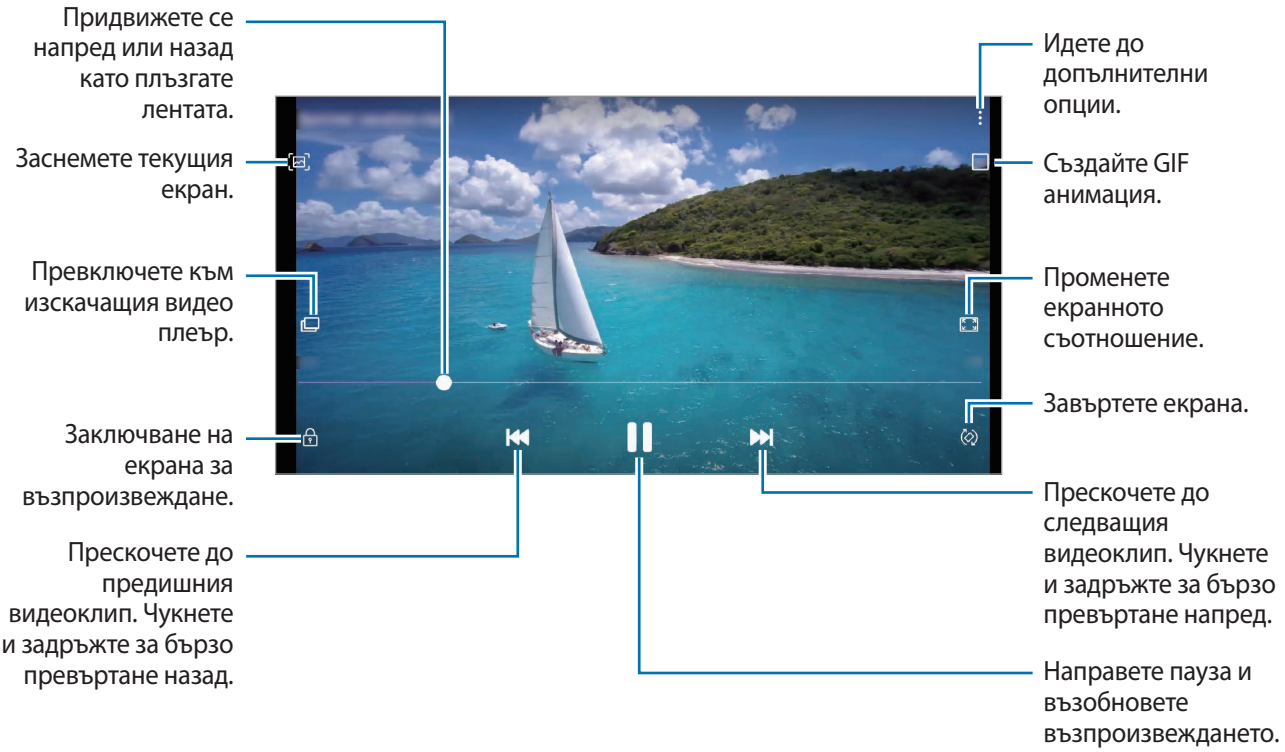

Плъзнете пръста си нагоре или надолу по лявата страна на екрана за възпроизвеждане, за да регулирате яркостта, или плъзнете пръста си нагоре или надолу по дясната страна на екрана за възпроизвеждане, за да регулирате силата на звука.

За да превъртите бързо напред или назад, плъзнете наляво или надясно по екрана за възпроизвеждане.

Използване на функцията видео подобрител

Подобрете качеството на изображението на вашите видеоклипове, за да се насладите на по-ярки и по-живи цветове. Стартирайте прил. **Настройки**, чукнете **Разширени функции** и след това чукнете превключвател **Видеоподобрител**, за да го активирате.

- Тази функция е налична само в някои приложения.
- Използването на тази функция ще подобри консумацията на батерията.

Разглеждане на детайли за изображения и видеоклипове

Можете да видите детайли за файла, например, хора, местоположение и основна информация. Ако е налице автоматично създадено съдържание, например история или GIF, ще се показва също и съдържанието.

Докато разглеждате изображение или на екрана за предварителна визуализация на видеоклипове плъзнете нагоре по екрана. Ще се появят детайли за файла.

Освен това можете да разглеждате и свързано с файла съдържание, като чукнете върху информацията на екрана.

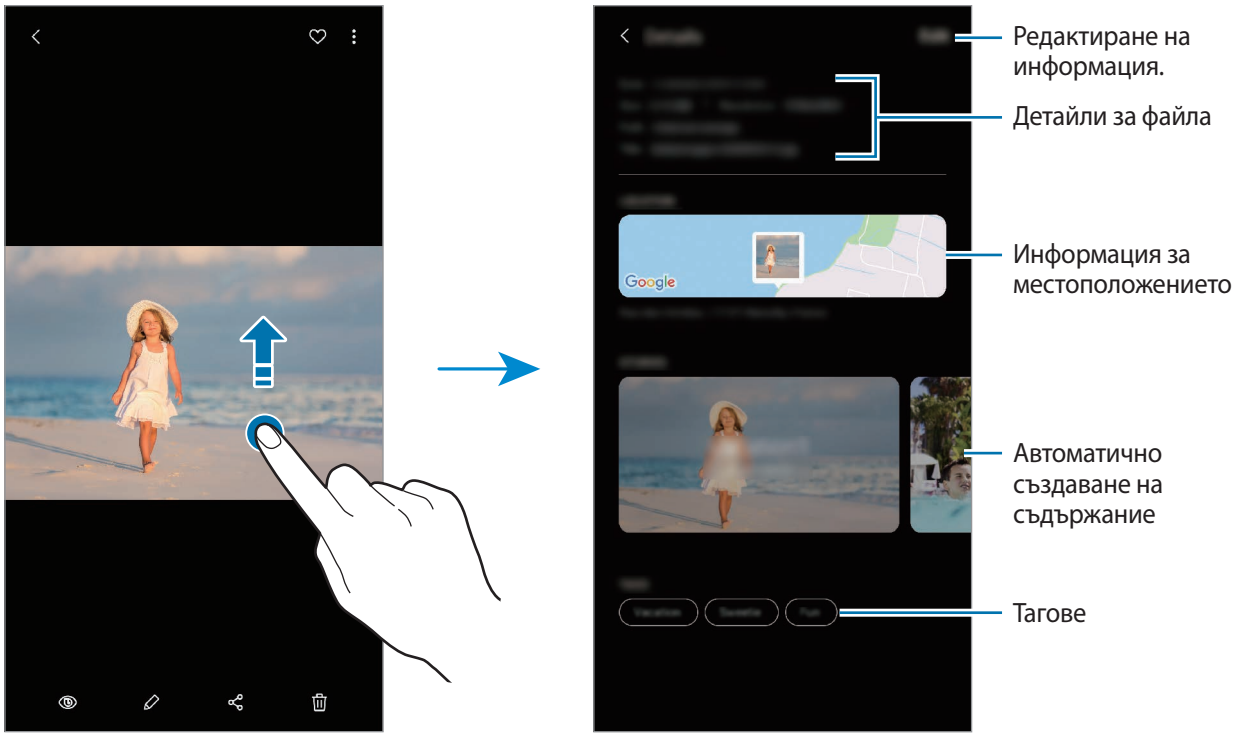

Преглед на снимки или видеа по категория

Можете да преглеждате снимки и видеа според категорията.

Стартирайте прилож. **Галерия** и чукнете **Изображения** или **Албуми**, а после издърпайте списъка надолу, за да изберете категория.

- **Видеокл.**: Вижте видеата, запазени в устройството ви.
- **Любими**: Вижте любимите си снимки и видеа.
- **Местопол.**: Вижте снимките и видеата, направени на едно и също място.
- **Предлож.**: Вижте препоръчано съдържание.

Преглед на албуми

Можете да преглеждате снимки и видеоклипове, сортирани по папки или албуми. Филмите, GIF анимациите или колажите, които сте създали също ще бъдат сортирани в папки в списъка с албуми.

Стартирайте прил. **Галерия** чукнете **Албуми** и след това изберете албум.

Скриване на албумите

Имате възможност за скриване на албумите.

Нямате възможност за скриване на албумите, създадени по подразбиране, например албумите **Камера** и **Екранни снимки**.

1 Стартирайте прил. **Галерия** и чукнете **Албуми**.

2 Чукнете ⋮ → **Скриване или пок. албуми**.

3 Чукнете върху превключвател на албум, за да се скрие.

Преглед на истории

При заснемане или записване на изображения и видео, устройството прочита таговете за дата и място, сортира изображенията и видеоклиповете, и след това създава истории. За да създадете истории автоматично, трябва да заснемете или да запаметите множество изображения и видеоклипове.

Стартирайте прил. **Галерия**, чукнете **Истории** и след това изберете история.

Създаване на истории

Създаване на истории с различни теми.

1 Стартирайте прил. **Галерия** и чукнете **Истории**.

2 Чукнете ⋮ → **Създаване на история**.

3 Въведете заглавие на историята и чукнете **Създай**.

4 Отметнете изображения или видеоклипове, които ще включите в историята и чукнете **Готово**.

За да добавите снимки или видеоклипове към дадена история, изберете история и чукнете ⋮ → **Добавяне**.

За да премахнете изображения или видеоклипове от една история, изберете история, чукнете ⋮ → **Редактиране**, отметнете изображенията или видеоклиповете, които искате да махнете и след това чукнете **Премахване от историята**.

Изтриването истории

1 Стартирайте прил. **Галерия** и чукнете **Истории**.

2 Чукнете и задръжте историята, която искате да изтриете и натиснете **Изтрий**.

Синхронизиране на изображения и видеа

Когато вие синхронизирате приложението **Галерия** със Samsung Cloud, снимките и видеоклиповете, които правите, също ще се запаметяват в Samsung Cloud. Можете да видите изображенията и видеоклиповете, запаметени в Samsung Cloud във вашето приложение **Галерия** и от други устройства.

Стартирайте прил. **Галерия** чукнете ⋮ → **Настройки** и след това чукнете превключвател **Синхронизиране със Samsung Cloud**, за да го активирате. Приложението **Галерия** и Samsung Cloud ще се синхронизират.

Изтриване на изображения или видеоклипове

1 Стартиране на прил. **Галерия**.

2 Изберете изображение или видеоклип за изтриване.

За да изтриете няколко файла, чукнете и задръжте файл за изтриване в списъка и отбележете още файлове за изтриване.

3 Чукнете 🗑 или **Изтрий**.

Използване на функцията кошче

Можете да държите изтритите изображения и видеоклипове в кошчето. Файловете ще бъдат изтрити след определен период от време.

Стартирайте приложение **Галерия** чукнете ⋮ → **Настройки** и след това чукнете **Кошче**, за да го активирате.

За да видите файловете в кощчето, стартирайте приложение **Галерия** и чукнете ⋮ → **Кошче**.

Емоджи с ДР

Увод

Създайте свое емоджи, което изглежда точно като вас и направете снимки и запишете видеа, като използвате своите емоджи, емоджи от знаци или стикери.

Можете да персонализирате детайлите на своите емоджи, като формата на лицето или прическата, а и да украсите своите емоджи с различни аксесоари. Можете също да изразите себе си по забавен начин, като използвате стикерите от "Моите емоджи" по време на разговор.

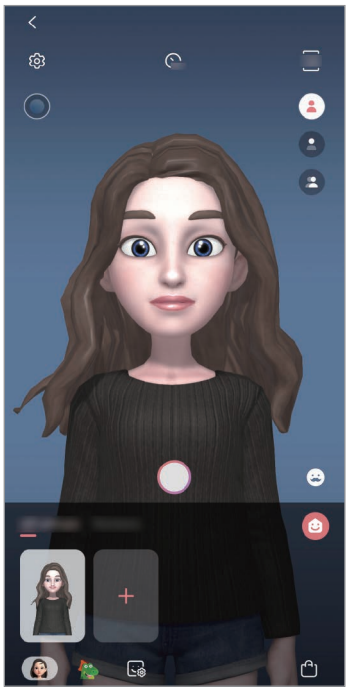

"Моите емоджи"

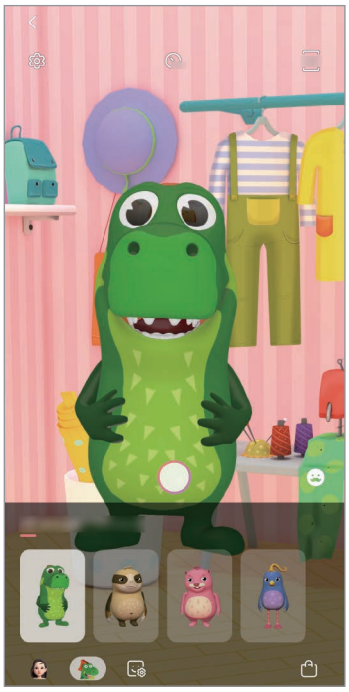

Емоджи герои

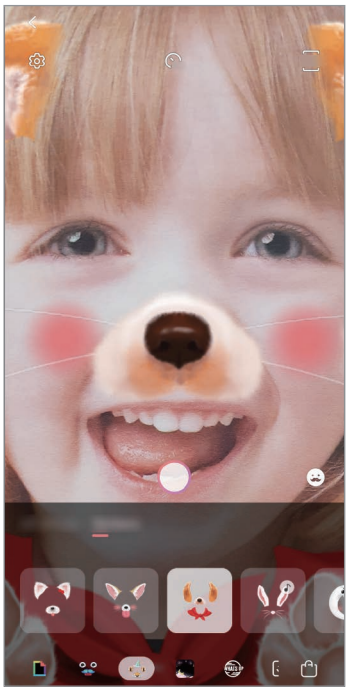

Стикери

Създаване на "Моите емоджи"

Направете си "Моите емоджи", което да изглежда като вас. Автоматично ще се генерират стикери "Моите емоджи" с различни изрази.

1 Стартирайте приложението **Камера** и чукнете **Емоджи с ДР** → **Със. Мои емод.**

2 Изравнете лицето си с екрана и чукнете , за да направите снимка.

3 Изберете пола на своето емоджи и чукнете **Напред**.

4 Украсете своето емоджи и чукнете **Напред**.

5 Чукнете **Готово**.

"Моите емоджи" и стикерите "Моите емоджи" са вече създадени. Можете да разгледате стикерите "Моите емоджи" на началния екран на "Моите емоджи". Вижте Стикери "Моите емоджи" за повече информация.

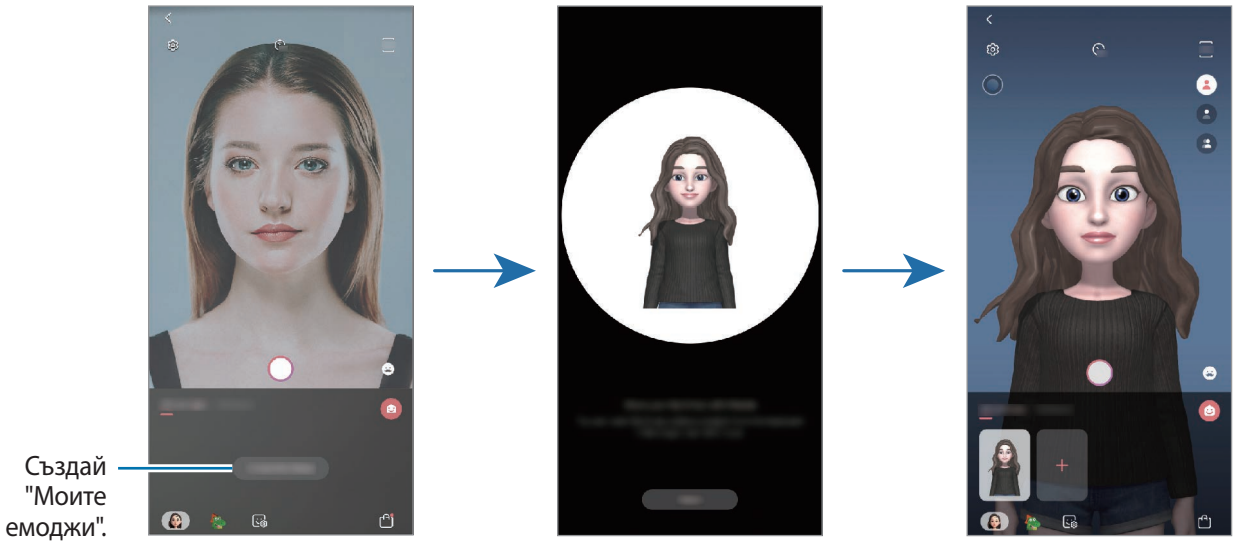

Можете да използвате функцията **Емоджи с ДР** както с предната, така и със задната камера. Ако в момента използвате задна камера, тя автоматично ще превключи на предна камера. За да превключите камерите, плъзнете по екрана за преглед нагоре или надолу.

Изтриване на "Моите емоджи"

Стартирайте приложението **Камера** и чукнете **Емоджи с ДР**. Чукнете и задръжте "Моите емоджи", който искате да изтриете, и чукнете . "Моите емоджи" и стикерите "Моите емоджи" ще бъдат изтрити.

Персонализиране на "Моите емоджи"

Редактирайте или украсете някое от своите емоджи от началния екран на "Моите емоджи" след изтеглянето на различни елементи от AR World. Можете също да добавите стикери от "Моите емоджи".

Наличните опции могат да се различават в зависимост от региона или доставчика на услуги.

Начален екран на "Моите емоджи"

Стартирайте приложението **Камера** и чукнете **Емоджи с ДР** → . Ще се появи началният екран на "Моите емоджи".

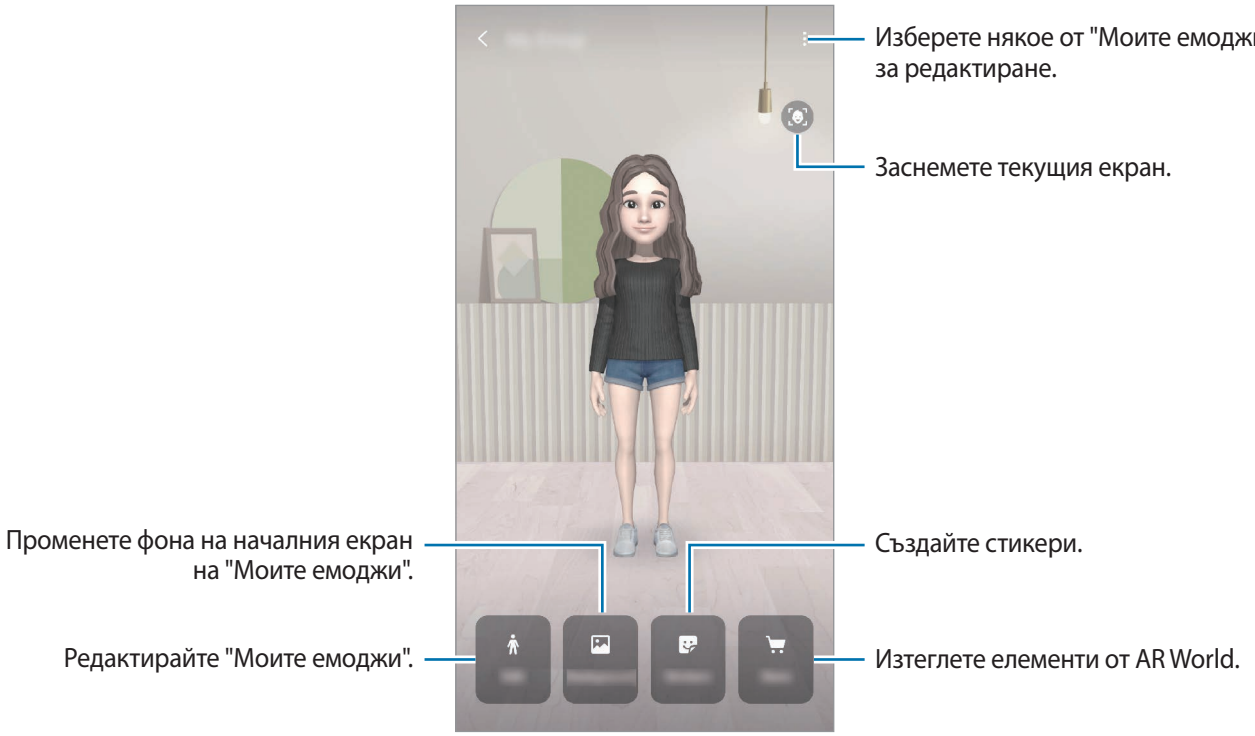

Редактиране на "Моите емоджи"

Редактирайте някое от своите емоджи или променете фона на началния екран на "Моите емоджи".

От началния екран на "Моите емоджи" чукнете **Редактиране** или **Фон**.

Изтегляне на елементи от AR World.

Украсете някое от своите емоджи, след като изтеглите елементи, като дрехи или аксесоари, от AR World.

От началния екран на "Моите емоджи" чукнете **Магазин** и изтеглете елементите, които желаете. Можете да разгледате изтеглените елементи на екрана за редактиране на "Моите емоджи".

Стикери "Моите емоджи"

Създайте собствени стикери с изражения и движения на "Моите емоджи". Можете да използвате стикери от "Моите емоджи", когато изпращате съобщения или в социална мрежа.

Разглеждане на стикери от "Моите емоджи"

От началния екран на "Моите емоджи" чукнете **Стикери**. Тогава можете да разгледате стикерите от "Моите емоджи".

Добавяне на стикери

От началния екран на "Моите емоджи" чукнете **Стикери** → **Доб. нови стикери**, маркирайте желаните стикери, а после чукнете **Добавяне**. Стикерът ще бъде добавен, а вие ще можете да го ползвате по време на разговор чрез съобщения или в социална мрежа.

Създаване на ваши собствени стикери

Създайте стикери "Моите емоджи", както искате.

1 От началния екран на "Моите емоджи" чукнете **Стикери** → **Създ. перс. стикери**.

2 Редактирайте стикерите, както искате.

- : Изберете изражение.
- : Изберете движение.
- : Добавете стикери.
- : Въведете текст.
- : Изберете фон на стикера.

3 Чукнете **Запис**.

Използване на стикери от"Моите емоджи" в чатове

Можете да използвате стикери за "Моите емоджи" по време на разговор чрез съобщения или при услуга на социална мрежа. Следните действия са пример за използването на стикери от "Моите емоджи" в приложението **Съобщения**.

1 Докато създавате съобщение в прилож. **Съобщения**, чукнете на клавиатурата Samsung.

2 Чукнете иконата "Моите емоджи".

3 Изберете един от стикерите "Моите емоджи".

Стикерът за "Моите емоджи" ще бъде вмъкнат.

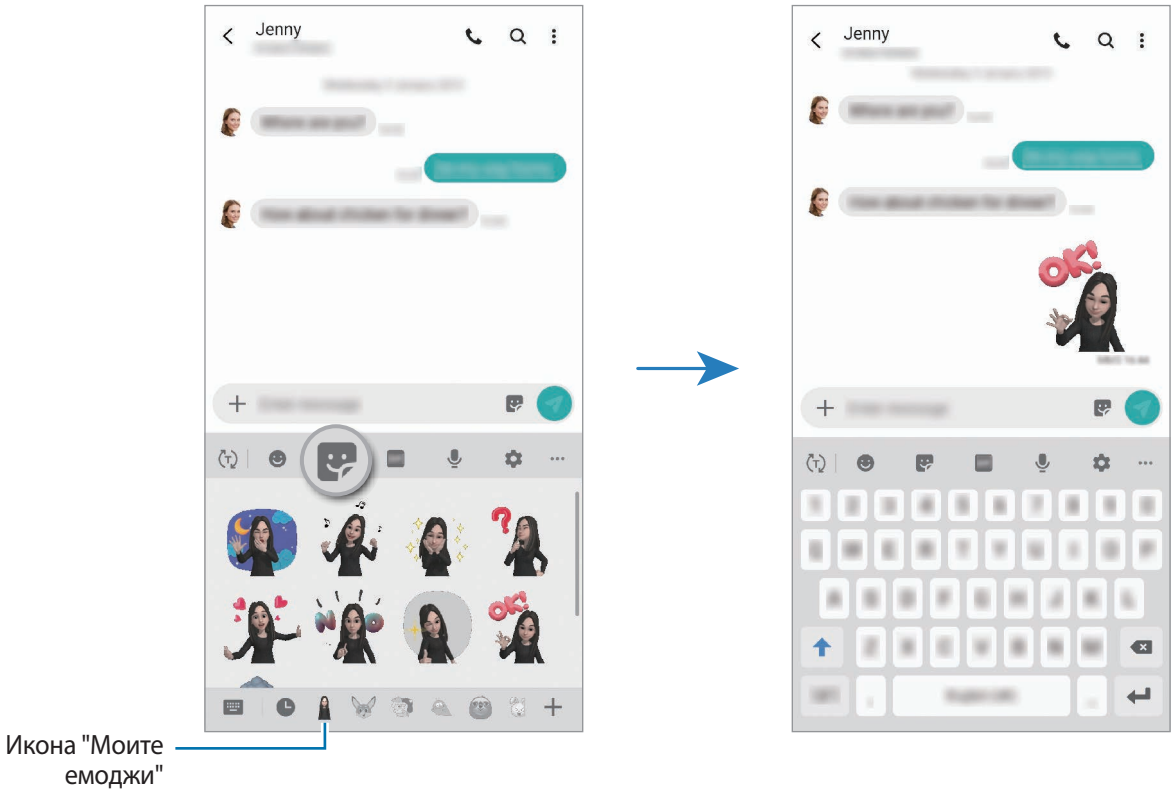

Изтриване на стикери за "Моите емоджи"

На клавиатурата Samsung чукнете , а след това чукнете в дъното на клавиатурата. Изберете стикерите за "Моите емоджи", които искате да изтриете и чукнете **Изтрий**.

Заснемане на снимки и видеа с "Моите емоджи"

Създайте весели снимки и видеа с "Моите емоджи", като използвате различни режими на снимане.

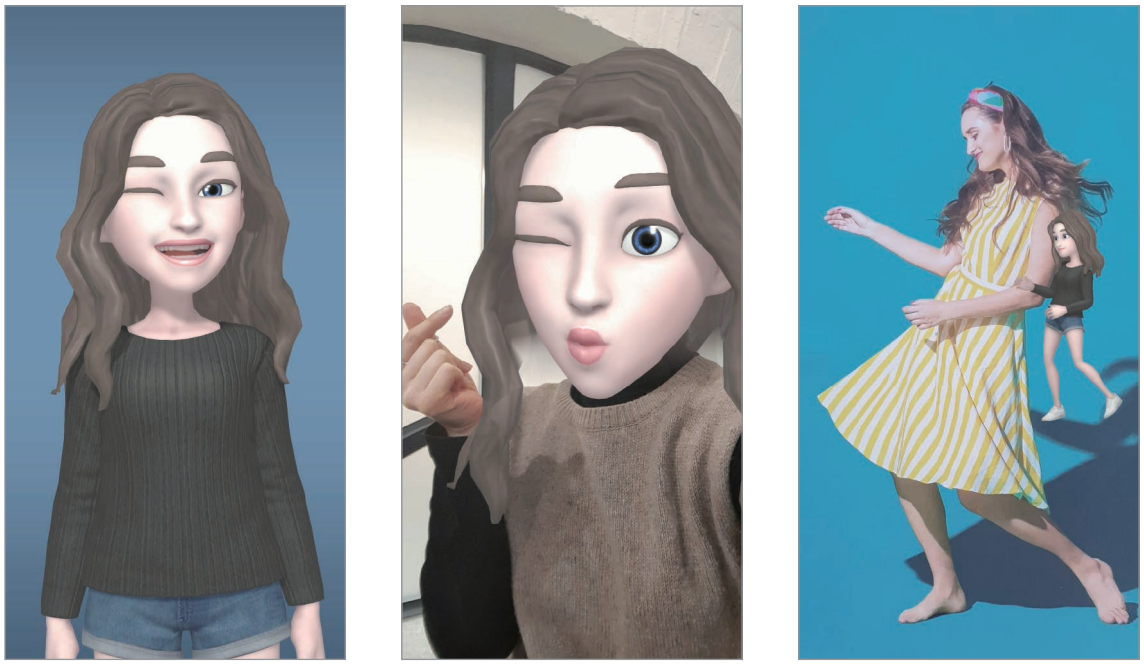

Основни | Маска | Мини движение

1 Стартирайте приложението **Камера** и чукнете **Емоджи с ДР**.

2 Изберете някое от "Моите емоджи", което искате да използвате.

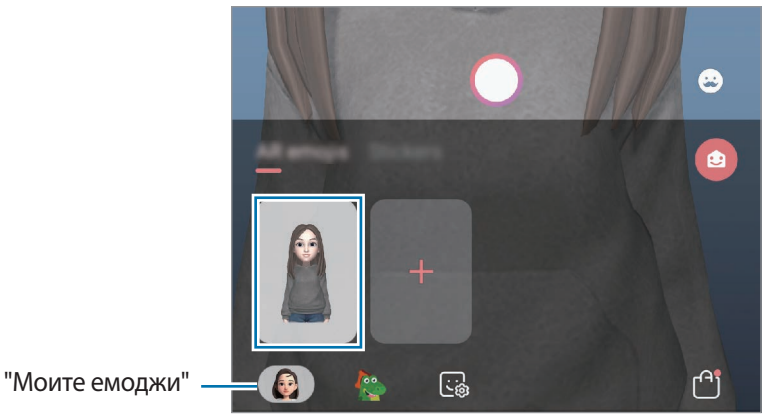

3 Изберете режима, който искате да използвате.

- (**Основен**): Моето емоджи имитира твоите изражения.
- (**Маска**): Лицето на моето емоджи се появява върху лицето ти и то изглежда сякаш носиш маска.
- (**Мини движение**): Моето емоджи имитира движенията на тялото ти.

4 Чукнете за снимка или плъзнете наляво върху екрана за преглед и чукнете за запис на видео.

Можете да разглеждате и споделяте снимките и видеата, които сте направили в **Галерия**.

Заснемане на снимки или видеа с емоджита от знаци или стикери

Емоджита от знаци имитират вашите изражения. Можете също да приложите ефекти със стикери, които следват лицето ви.

1 Стартирайте приложението **Камера** и чукнете **Емоджи с ДР**.

2 Изберете емоджи от знаци или чукнете **Стикери** и изберете стикер, който искате да използвате.

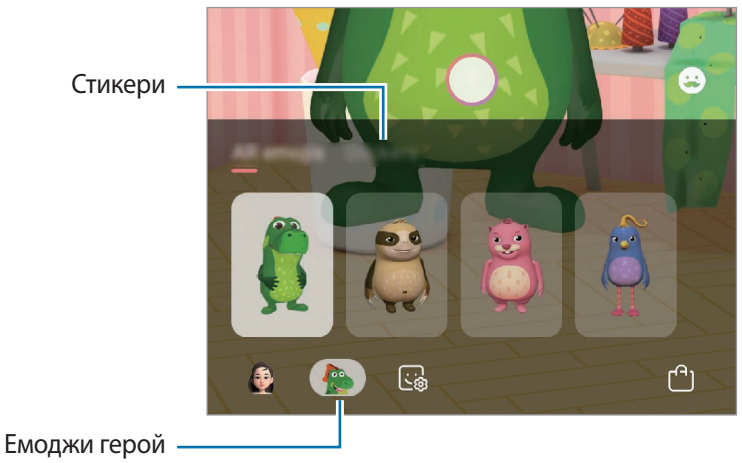

3 Чукнете за снимка или плъзнете наляво върху екрана за преглед и чукнете за запис на видео.

Можете да разглеждате и споделяте снимките и видеата, които сте направили в **Галерия**.

Always On Display

Можете да прегледате информация, като часовника или календара, или да контролирате възпроизвеждането на музика на екрана, когато той е изключен.

Можете да проверявате уведомления, като нови съобщения или пропуснати обаждания.

Яркостта на "Винаги на дисплея" може да се променя автоматично в зависимост от осветеността на околната среда.

Настройване как да се показва "Винаги на дисплея"

Можете да изберете как да се показва "Винаги на дисплея". "Винаги на дисплея" може да се настрои да се показва постоянно или да се появява само когато чуквате по екрана, докато е изключен. Също така, можете да изберете времето за показване на "Винаги на дисплея".

Стартирайте прил. **Настройки**, чукнете **Заключен екран** → **Always On Display** → **Режим на показване** и настройте началното и крайното време.

- **Докосване за показване**: Винаги на дисплея се показва за 30 секунди, когато чукнете по екрана.
- **Да се показва винаги**: Винаги на дисплея се показва постоянно.
- **Показване като планирано**: Винаги на дисплея се показва през времето, което сте задали. Чукнете **Задаване на график** за задаване на начален и краен час.

Отваряне на известия на "Винаги на дисплея"

Когато получите съобщение, пропуснати повиквания или уведомления за приложения, на "Винаги на дисплея" ще се появят индикаторни икони. Чукнете два пъти индикаторната икона, за да прегледате известието.

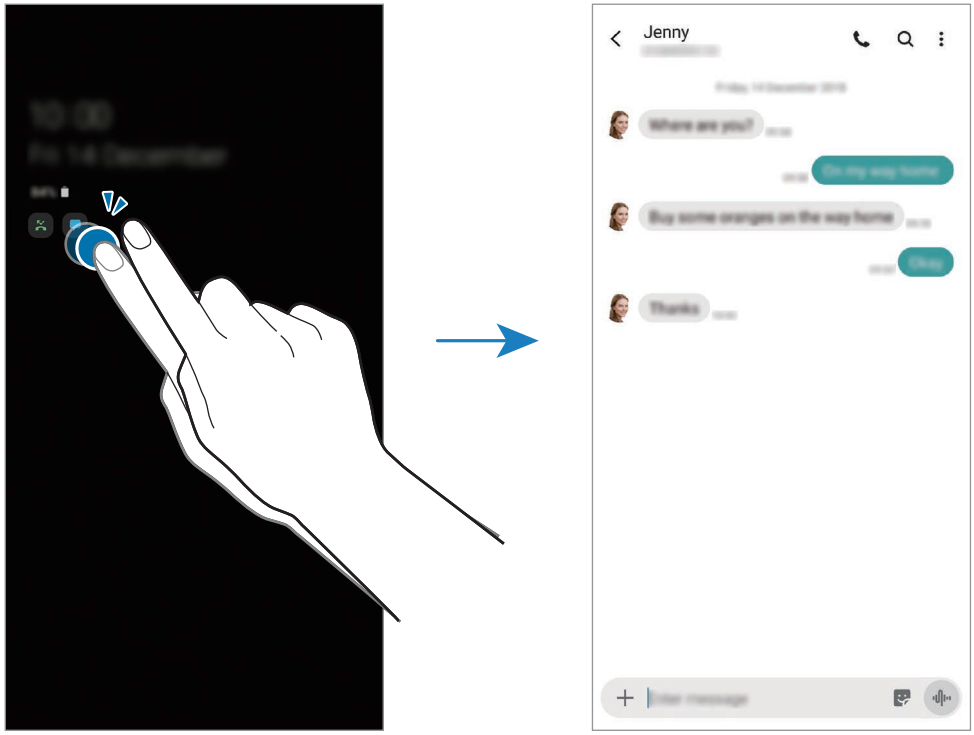

Ако екранът е заключен, трябва да го отключите, за да видите уведомленията.

Контролиране на музика от "Винаги на дисплея"

Можете да контролирате възпроизвеждането на музика на "Винаги на дисплея".

1 Стартирайте приложението **Настройки**, чукнете **Заключен екран** → **FaceWidgets**, след което чукнете превключвателя **Музика** за активирането му.

2 За да управлявате възпроизвеждането на музика, от "Винаги на дисплея", чукнете два пъти върху часовника.

3 Плъзнете наляво или надясно по часовника, за да стигнете до музикалния контролер.

4 Чукнете иконите, за да контролирате възпроизвеждането.

Показване на изображение, което винаги да се показва на дисплея.

Имате възможност за показване на изображение, което винаги да се показва на дисплея. Освен това можете да показвате и GIF анимация.

1 Стартирайте приложението **Настройки** → **Заключен екран** → **Стил на часовника** → **Always On Display**.

2 Плъзнете списъка с типовете наляво и изберете типа с изображение на него.

3 Чукнете + и изберете изображение.

За вмъкване на GIF анимация чукнете **GIF** и изберете файл.

4 Чукнете **Готово**.

Деактивиране на функцията "Винаги на дисплея"

Стартирайте прил. **Настройки** чукнете **Заключен екран**, след което чукнете превключвателя **Always On Display**, за да го деактивирате.

Краен екран

Увод

Можете бързо да получите достъп до своите любими приложения и функции от панелите на извития екран.

Използване на панелите на извития екран

Плъзнете манипулатора на панела на извития екран към центъра на екрана.

Ако манипулаторът на панела на екрана с приложения не е видим, стартирайте прил. **Настройки** чукнете **Дисплей** → **Краен екран** и след това чукнете превключвател **Крайни панели**, за да го активирате.

Редактиране на панелите на извития екран

Изберете панели, които да изведете на извития екран или които да редактирате.

1 Плъзнете манипулатора на панела на извития екран към центъра на екрана.

2 Чукнете , за да отворите екрана с настройки на панела на извития екран.

3 Отметнете панелите на извития екран, които да изведете.

- За да редактирате панел, чукнете **Редактиране**.
- За да изтеглите допълнителни панели, чукнете → **Galaxy Store**.
- За да пренаредите панелите, чукнете → **Пренареждане** и плъзнете към друго място.

Настройка на манипулатора на панела на извития екран

Можете да промените местоположението, размера, прозрачността или настройките за вибрация на манипулатора.

Плъзнете манипулатора на панела на извития екран към центъра на екрана. След това чукнете → → **Манипулатор краен панел**.

Край за приложения

Стартирайте бързо често използвани приложения.

1 Плъзнете манипулатора на панела на извития екран към центъра на екрана.

2 На панела Край за приложения изберете приложение, за да го стартирате.

Редактиране на панела на Край за приложения

- За да добавите приложение, чукнете от панела и чукнете приложение от списъка с приложения.
- За да създадете папка на панела, чукнете върху панела чукнете и задръжте приложение от списъка, след което го плъзнете върху друго приложение на панела на Край за приложения.
- За да изтриете приложение, чукнете и задръжте приложение от панела и го плъзнете към **Премахване** в горната част на панела.
- За да промените реда на приложенията, чукнете и задръжте приложение и го плъзнете на друго място.

Освен това можете да редактирате панела на Край за приложения, като чукнете **Редакт.**

Добавяне на двойки приложения

Можете да добавяте две често използвани приложения, например видео плейър и край за приложения за съобщения, към панела за приложения, за да ги стартирате заедно в изглед на разделен екран с едно чукване. За повече информация относно режима за разделен екран вижте Изглед на разделен екран.

1 Плъзнете манипулатора на панела на извития екран към центъра на екрана.

2 Върху панела Край за приложения, чукнете ⊕ → **Създ. двойка прил.**

3 Изберете две приложения от списъка.

Първото приложение ще се показва отгоре, а второто – отдолу, когато бъдат отворени в изглед на разделен екран.

4 Чукнете **Готово**.

Крайна светкавица

Можете да настроите устройството да осветява краищата на екрана и да показва изскачащ прозорец, когато получавате уведомления, например нови съобщения.

Когато по време на използване на приложение се появи изскачащ прозорец, плъзнете прозореца надолу за бързо разглеждане на съдържанието и за извършване на допустимите действия.

Управление на известия за показване под формата на светване на краищата

1 Стартирайте прил. **Настройки**, чукнете **Дисплей** → **Краен екран** → **Крайна светкавица**, и чукнете превключвателя, за да го активирате.

2 Чукнете **Управление на уведомления** и чукнете превключвателите до приложенията, за да получавате известия от тях под формата на осветяване на краищата.

Някои известия може да не се показват, тъй като подсветката на ръба зависи от вида известие.

Преглед на уведомления в изскачащия прозорец

Когато получите уведомление със странично осветление, можете бързо да прегледате неговото съдържание и да извършите достъпните действия чрез отваряне на изскачащия прозорец. Например, ако получите съобщение, докато гледате видеоклип или играете игра, можете да видите съобщението и да отговорите, без да превключвате екрана.

Когато получите уведомление със странично осветление, докато използвате приложение, плъзнете уведомлението надолу.

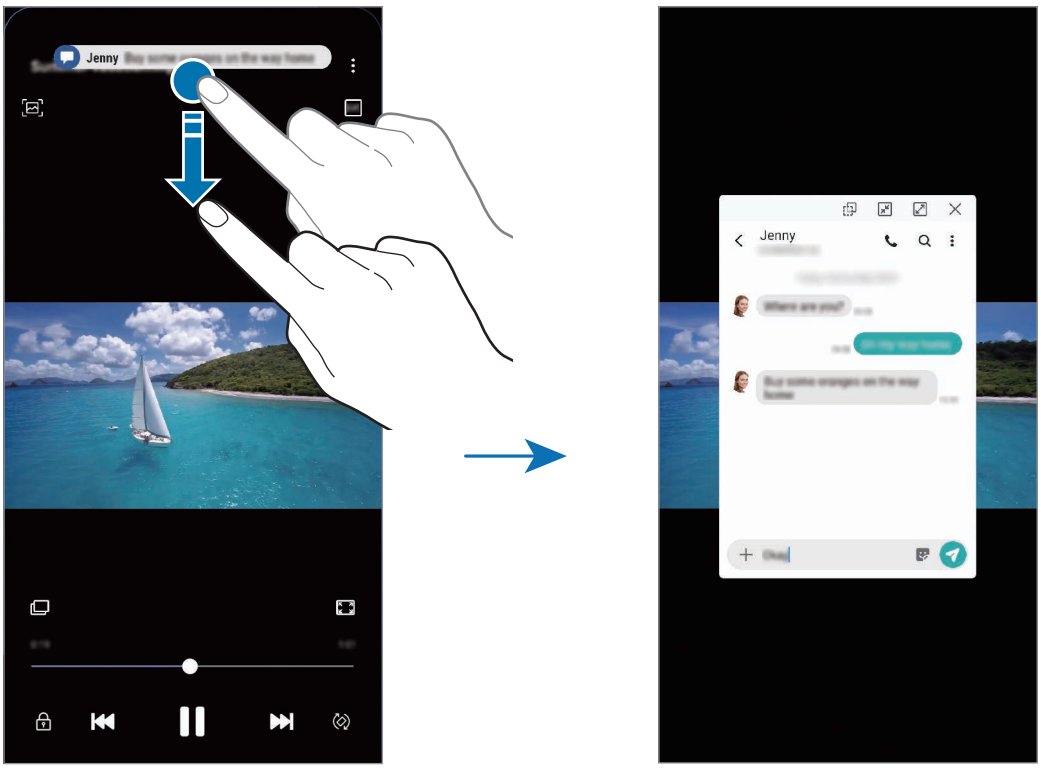

Тази функция е налична само за прил., които поддържат Множ. Прозорец и функциите за подсветка на краищата. За да видите поддържаните прил., стартирайте прил. **Настройки**, чукнете **Дисплей** → **Краен екран** → **Крайна светкавица** → **Управление на уведомления**.

Множ. прозорец

Увод

Множ. прозорец ви позволява да работите едновременно с две приложения в изглед на разделен прозорец. Можете също да използвате няколко приложения едновременно в изглед на изскачащи прозорци.

Някои приложения може да не поддържат тази функция.

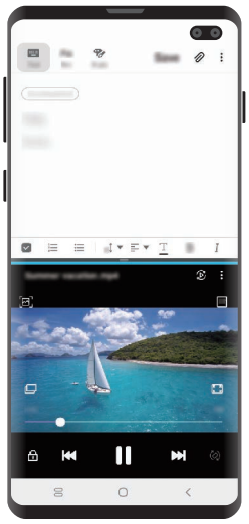

Изглед на разделен екран

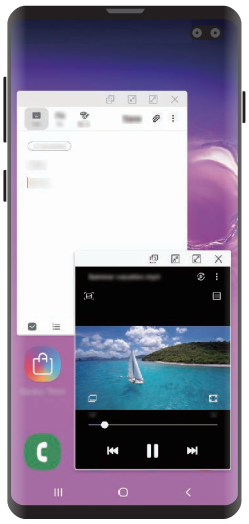

Изскачащ изглед

Изглед на разделен екран

1 Чукнете бутона "Скорошни", за да отворите списъка с наскоро използвани приложения.

2 Плъзнете наляво или надясно, чукнете иконата на приложение, а после чукнете **Отваряне в изглед на разделен екран**.

Избраното приложение ще се стартира в горния прозорец.

3 В долния прозорец, плъзнете наляво или надясно, за да изберете друго приложение за стартиране.

За да стартирате приложения, които не са в списъка с последно използвани прил., чукнете Бутон за начален екран или изберете приложение.

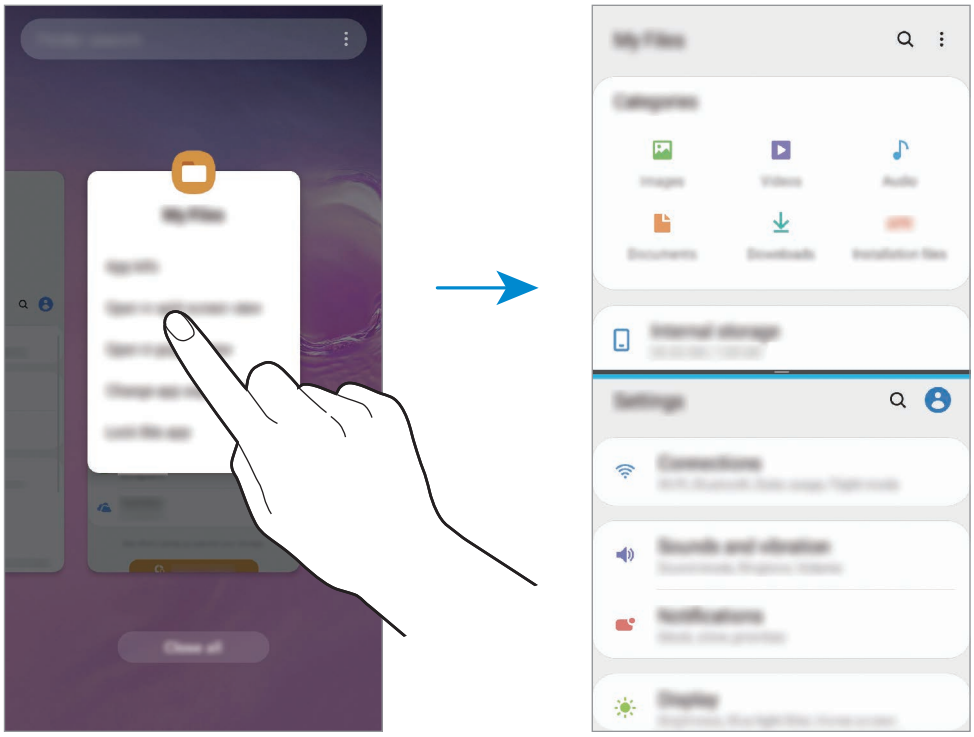

Регулиране на големината на прозореца

Плъзнете лентата между прозорците на приложението нагоре или надолу, за да промените размера на прозорците.

Когато плъзнете лентата между прозорците на приложенията към горната или долната част на екрана, прозорецът ще бъде увеличен.

Изскачащ изглед

1 Чукнете бутона "Скорошни", за да отворите списъка с наскоро използвани приложения.

2 Плъзнете наляво или надясно, чукнете иконата на приложение, а после чукнете **Отваряне в изглед на изскачащи прозорци**.

Екранът с приложения ще се появи в изскачащ изглед.

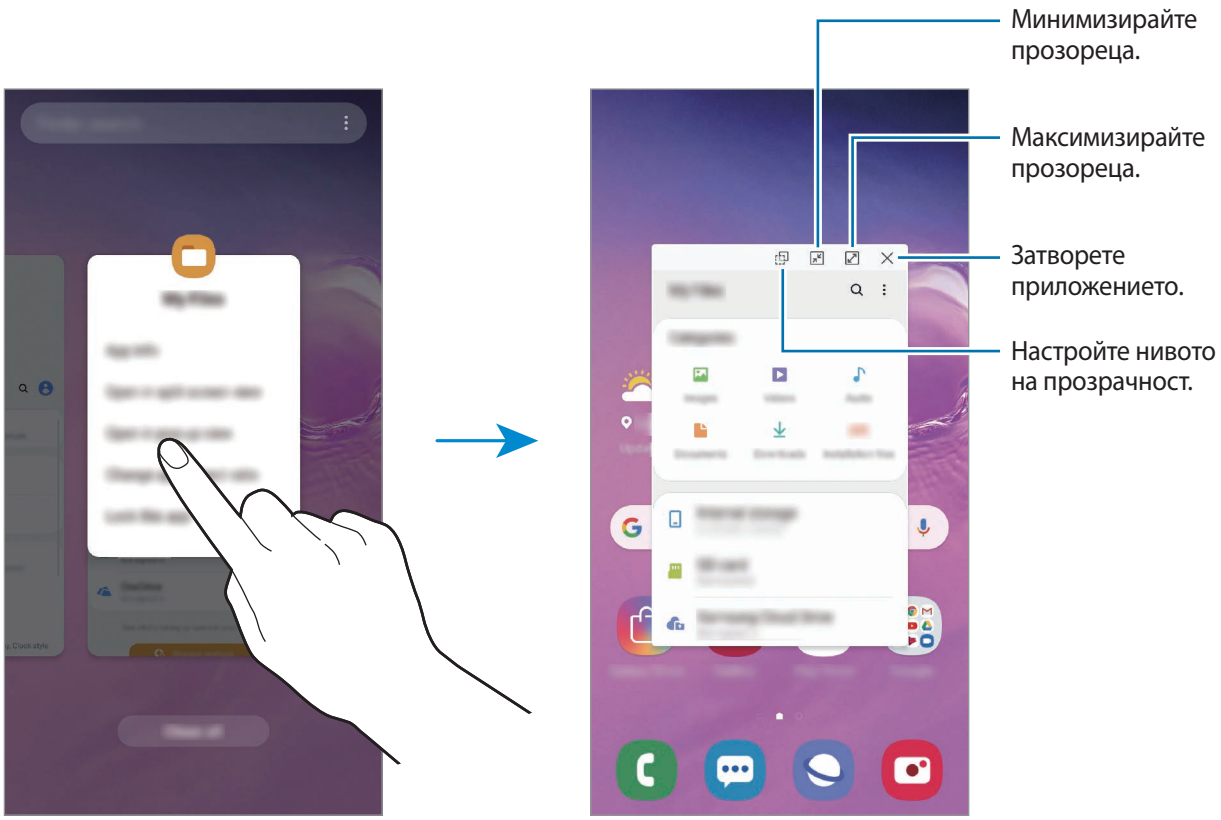

Преместване на изскачащи прозорци

За да преместите изскачащ прозорец, чукнете лентата с инструменти на прозореца и го плъзнете на ново място.

Samsung Health

Увод

Samsung Health ви помага да управлявате здравето и формата си. Задайте фитнес цели, проверете напредъка си и следете цялостното си здраве и форма. Можете също така да сравните вашите записи на брой стъпки с други потребители на Samsung Health, за да се конкурирате с приятелите си и да преглеждате съвети за здравословен начин на живот.

Използване на Samsung Health

Стартиране на прил. **Samsung Health**. Когато стартирате това приложение за пръв път или след извършване на нулиране на данните, следвайте инструкциите на екрана, за да извършите настройките.

Някои функции може да не са налични в зависимост от региона.

За да добавите елементи в началния екран на Samsung Health, чукнете ⋮ → **Управление на елементи**, и след това изберете елементи.

Преглед и управление на визуални елементи за проследяване.

Проследявайте здравето и фитнес формата си.

Преглед на здравни съвети.

Сравнете записите за броя на стъпките си с други потребители на Samsung Health или се състезавайте с вашите приятели.

Together

Заедно ви позволява да настройвате цели за брой стъпки и да се състезавате с приятелите си. Можете да поканите приятели да вървите заедно, да задавате целеви брой стъпки, да изпълнявате предизвикателства и да преглеждате класирането си.

На началния екран на Samsung Health чукнете **Together**.

Крачки

Устройството изброява броя на извървените стъпки и измерва изминатата дистанция.

На началния екран на Samsung Health чукнете тракера за стъпки.

- Може да изпитате кратко забавяне, докато елементът за проследяване на стъпките проследи стъпките ви и след това покаже броя на стъпките. Също така може да изпитате кратко забавяне преди изскачащият прозорец да укаже, че целта ви е постигната.
- Ако използвате елемента за проследяване на стъпките, докато пътувате с автомобил или влак, вибрациите може да засегнат преброяването на стъпките ви.
- Можете да проверите текущите си стъпки върху панела за уведомления. За да изключите известията, върху началния екран на Samsung Health чукнете ⋮ → **Настройки** → **Уведомления**, а после превключвателя **Текущи крачки** под **Текущи**, за да го деактивирате. Или, може да отворите панела за известия, да чукнете и задържите известието, а после да чукнете превключвателя, за да го деактивирате.

Сърдечна честота (Galaxy S10+, S10)

Измерете и запишете своята сърдечна честота.

Тракерът за проследяване на сърдечната честота е предназначен само за информационни и фитнес цели и не е предназначена за използване при диагностика на болести или други болестни състояния, или при лечение, смекчаване или предотвратяване на заболявания.

Преди да измерите сърдечната си честота, имайте предвид следните условия:

- Починете си 5 минути преди да направите измервания.
- Ако измерването е много различно от очакваната сърдечната честота, починете 30 минути и направете измерването отново.
- През зимата или при студено време първо се стоплете, преди да измервате своята сърдечна честота.
- Пушенето или консумацията на алкохол преди измерване може да причини разлики в сърдечната честота от нормалните за вас стойности.
- Не ходете, не се прозявайте и не дишайте дълбоко, докато измервате сърдечната честота. Това може да доведе до неточен запис на вашата сърдечна честота.
- Резултатите от измерването на сърдечната честота може да се различават в зависимост от метода на измерване и средата, в която са извършени.
- Ако сензорът за сърдечна честота не работи, почистете го и поставете палеца си в центъра на сензора. Ако сензорът за сърдечна честота продължи да има същия проблем, посетете сервизен център на Samsung.

1 На началния екран на Samsung Health, чукнете **Измерване** върху тракера за сърдечен ритъм, за да започне измерването.

2 Поставете пръста си върху сензора за измерване на сърдечната честота на гърба на устройството.

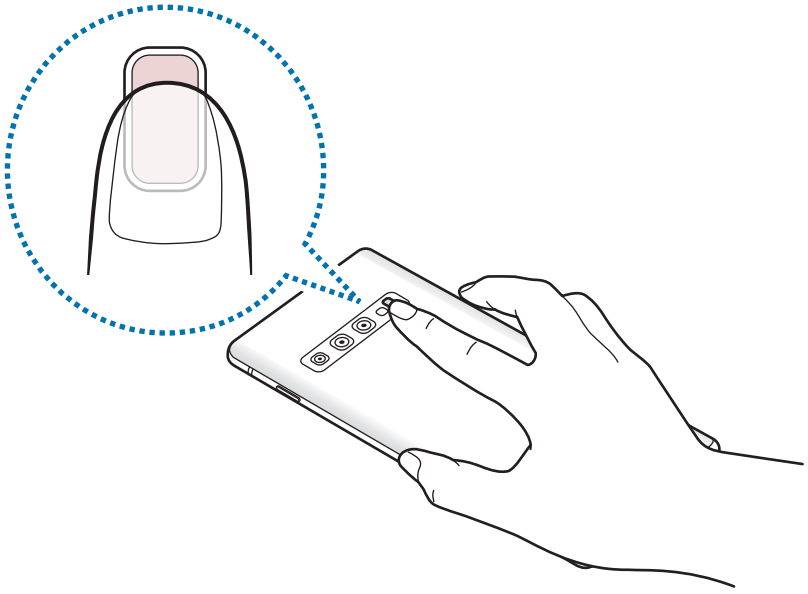

3 След един миг текущата ви сърдечна честота ще се покаже на екрана. Махнете пръста си от сензора.

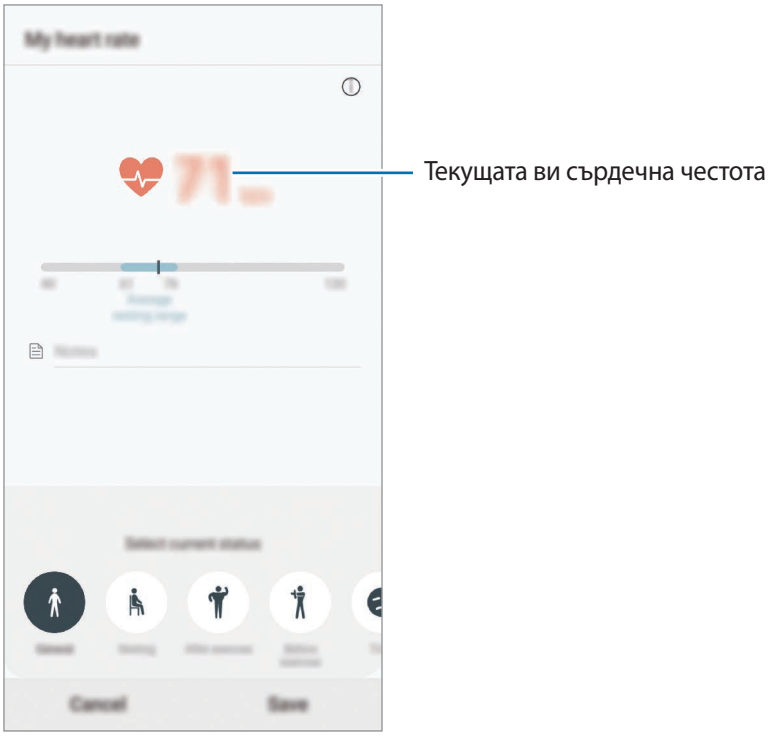

Допълнителна информация

- Samsung Health е предназначен само за здравословни и фитнес цели и не е предназначен за използване при диагностика на болести или други болестни състояния, или при лечение, смекчаване или предотвратяване на заболявания.
- Наличните функции, характеристики и добавени приложения за Samsung Health може да се различават от страна на страна поради различното местно законодателство и разпоредби. Трябва да проверите наличните функции и приложения, налични в конкретната ви страна преди употреба.
- Приложенията и услугата на Samsung Health могат да бъдат предупредени или преустановени без предизвестие.
- Целта на събирането на данни е ограничена до предоставяне на заявената от вас услуга, включително предоставяне на допълнителна информация за вашата форма, синхронизиране на данни, анализ на данни и статистика, или до разработване и предоставяне на подобрени услуги. (Но ако влезете в своя Samsung акаунт от Samsung Health, вашите данни може да се запазят на сървъра с цел архивиране на данни.) Може да се съхранява лична информация до постигането на тези цели. Можете да изтриете личните данни, съхранени в приложението Samsung Health, с опцията за изтриване на данните в менюто за настройки. За да изтриете данните, които сте споделили в социални мрежи или прехвърлили на устройства за съхранение, трябва да ги изтриете отделно.
- Можете да споделяте и/или да синхронизирате вашите данни с допълнителни услуги на Samsung или съвместими услуги от трети страни, които избирате, както и с всяко от другите ви свързани устройства. Достъпът до информацията от Samsung Health от подобни допълнителни услуги или устройства на трети страни ще бъде разрешен единствено с вашето изрично одобрение.
- Вие носите пълна отговорност за неправомерното използване на данни, споделени в социални мрежи или прехвърлени на други потребители. Бъдете внимателни при споделянето на своите лични данни с други потребители.
- Ако използвате безжична връзка, като например Bluetooth, устройството може да получи електронни смущения от други устройства. Избягвайте да използвате устройството близо до други устройства, предаващи радио вълни.
- Моля, прочетете внимателно правилата и условията и политиката на поверителност на Samsung Health, преди да го използвате.

Galaxy Wearable

Galaxy Wearable е приложение, което ви позволява да управлявате своите носещи устройства. Когато свържете своето устройство към носещото устройство, можете да персонализирате настройките и приложенията на носещото устройство.

Стартиране на приложение **Galaxy Wearable**.

Чукнете **Начало пътешествие**, за да свържете своето устройство с носещото устройство. Следвайте инструкциите на екрана, за да приключите настройката. Вижте ръководството на потребителя на носещото устройство за повече информация относно свързването и използването на носещо устройство с вашето устройство.

Samsung Members

Samsung Members предлага услуги за поддръжка на клиентите, като диагностика на проблеми с устройството и позволява на потребителите да изпращат въпроси и доклади за грешки. Можете също да споделяте информация с други хора в общността на потребителите на Galaxy или да прегледате последните Galaxy новини и съвети. **Samsung Members** може да помогне за разрешаването на всички проблеми, които може да възникнат, докато използвате устройството си.

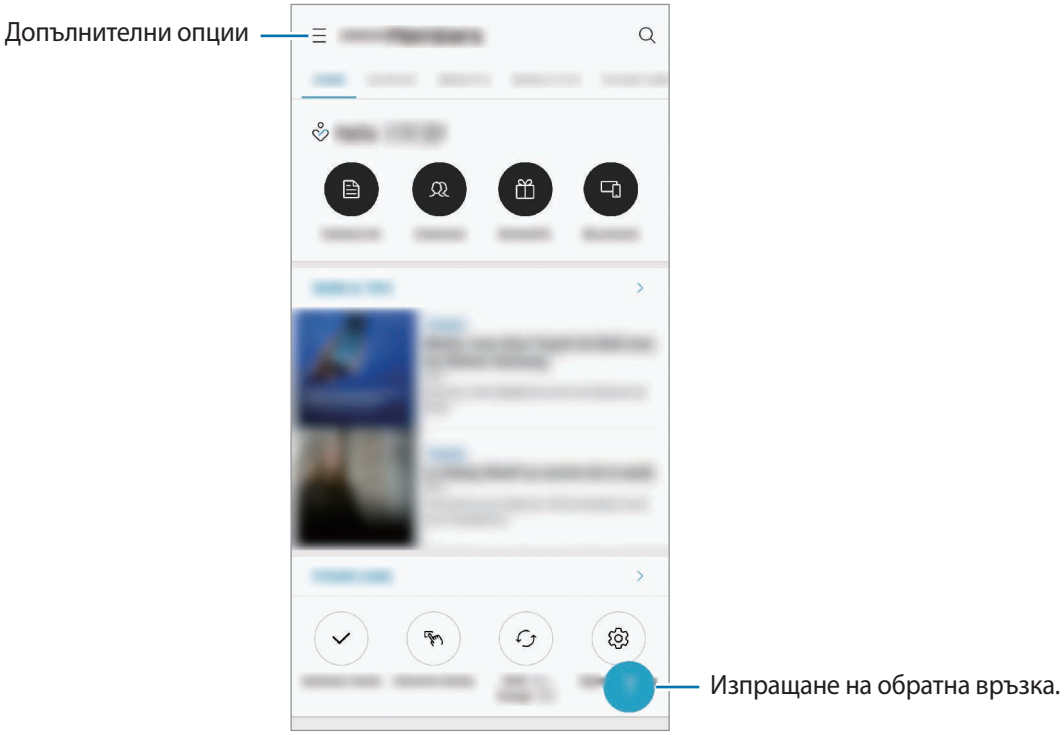

- Наличността на приложението и поддържаните функции може да се различават в зависимост от региона или доставчика на услуги.
- За да изпратите обратна информация или да публикувате вашите коментари, трябва да влезете във вашия Samsung акаунт. Вижте Samsung акаунт за повече информация.

Samsung Notes

Създаване на бележки чрез въвеждане на текст от клавиатурата или чрез писане или рисуване върху екрана. Можете също да вмъквате изображения или гласови записи в бележките си.

Създаване на записки

1 Стартирайте прил. **Samsung Notes**, след което чукнете .

2 Изберете метод на въвеждане от лентата с инструменти в горната част на екрана и напишете бележка.

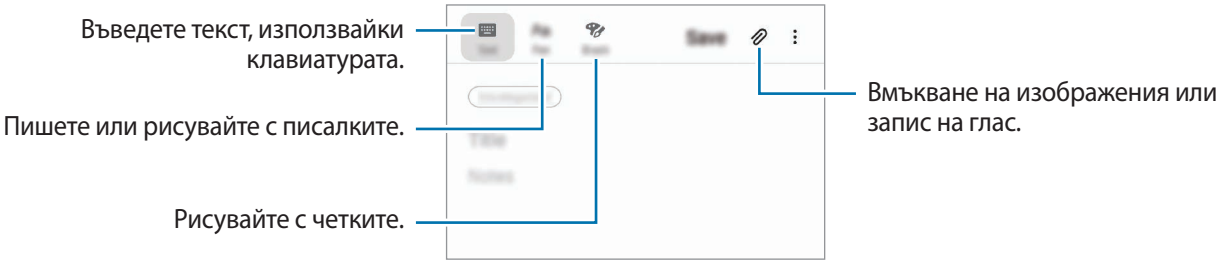

3 Когато сте готови със съставянето на бележката, чукнете **Запис**.

Изтриване на бележки

1 Стартиране на прил. **Samsung Notes**.

2 Чукнете и задръжте бележка за изтриване.

За изтриване на няколко бележки, отметнете повече бележки за изтриване.

3 Чукнете **Изтрий**.

Календар

Управлявайте графика си като въвеждате предстоящи събития или напомняния във вашия план.

Създаване на събития

1 Стартирайте прил. **Календар** и чукнете + или чукнете два пъти върху дата.

Ако датата вече има запазени събития или задачи, чукнете датата и чукнете +.

2 Въведете данни за събитие.

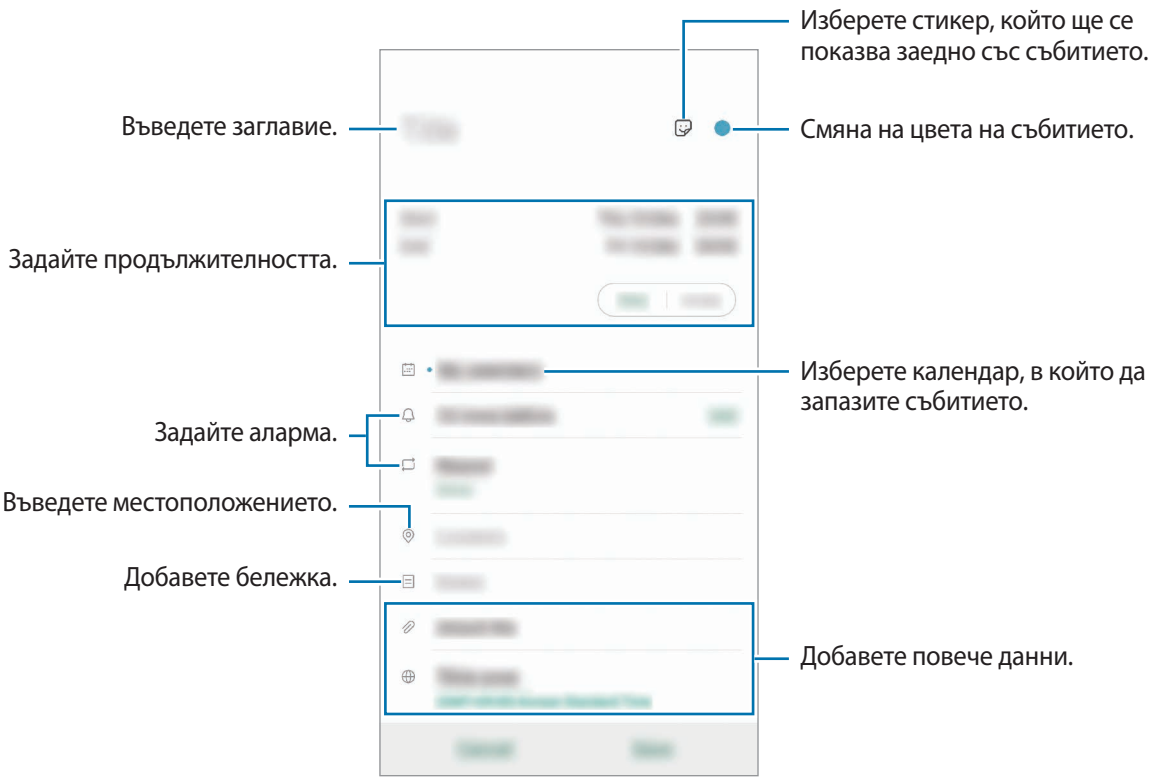

3 Чукнете **Запис**, за да запазите събитието.

Създаване на напомняне

Можете да създавате задачи като напомняния и да получавате известия в предварително зададеното време или място за всяко напомняне. Стартирайте прил. **Календар** и чукнете ☰ → **Reminder**. Приложението **Reminder** ще се стартира. Вижте Reminder за повече информация.

Синхронизиране на събития с вашите акаунти

1 Стартирайте приложение **Настройки** и чукнете **Акаунти и архивиране** → **Акаунти**, след което изберете акаунта, който ще се синхронизира.

2 Чукнете **Синхронизиране на акаунт** и чукнете превключвателя **Календар**, за да го активирате.

За Samsung акаунт чукнете ⋮ → **Настройки за синхрониз.** и чукнете превключвател **Календар**, за да го активирате.

За да добавите акаунти, с които да синхронизирате, стартирайте **Календар** и чукнете ☰ → ⚙ → **Добавяне на нов акаунт**. След това изберете акаунт, с който да синхронизирате, и влезте в него. След добавяне на акаунт, той ще се появи в списъка.

Диктофон

Увод

Използвайте различни режими на запис за различни ситуации. Устройството може да конвертира гласа ви в текст и да различи източниците на звук.

Осъществяване на записи на глас

1 Стартиране на прил. **Диктофон**.

2 Чукнете , за да стартирате записа. Говорете в микрофона.

- Чукнете , за да поставите записа на пауза.
- Докато осъществявате запис на глас, чукнете **ПОКАЗАЛЕЦ**, за да въведете показалец.

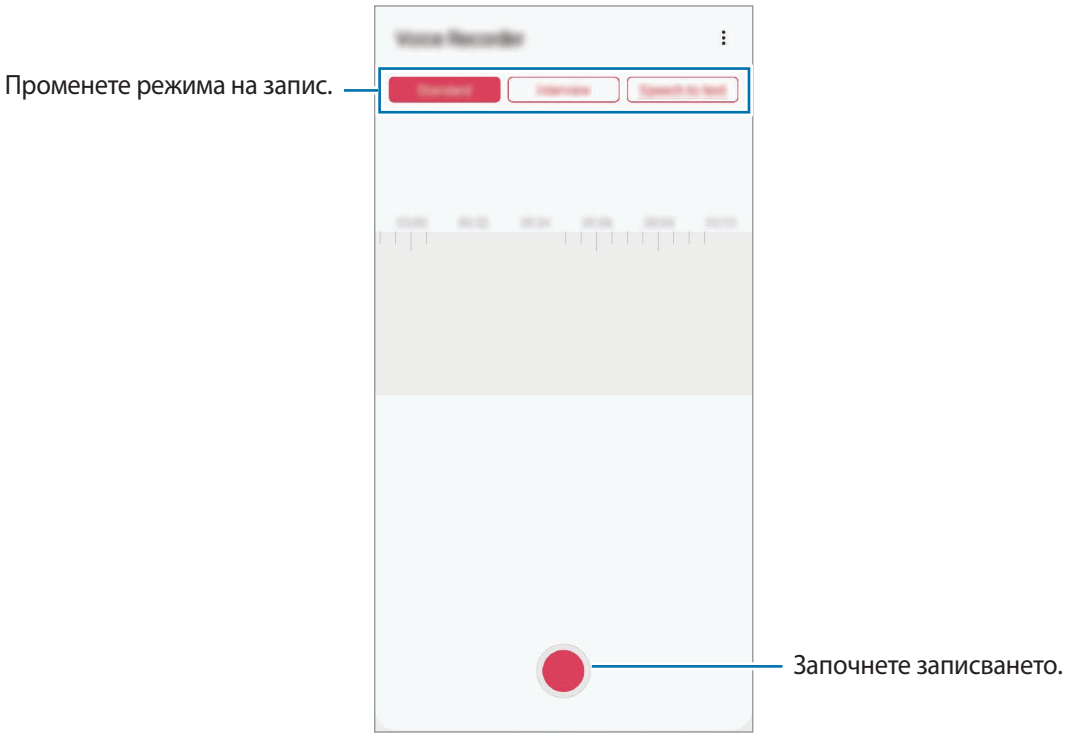

3 Чукнете , за да приключите записа.

4 Въведете потребителско име и чукнете **Запази**.

Промяна на режима на запис

Стартиране на прил. **Диктофон**.

Изберете режим от горната част на екрана за запис на глас.

- **Стандартно**: Това е нормалният режим на запис.
- **Интервю**: Устройството записва звук отгоре и отдолу на устройството с голяма сила на звука, като същевременно намалява силата на звука откъм двете страни.
- **Реч към текст**: Устройството записва гласа ви и едновременно с това го преобразува в текст на екрана. За най-добри резултати дръжте устройството близо до устата си и говорете ясно и високо на тихо място.

  Ако системният език на гласовите бележки не съвпада с говорения от вас език, устройството няма да разпознае гласа ви. Преди да използвате тази функция, чукнете текущия език, за да зададете системния език на гласовите бележки.

Възпроизвеждане на избрани записи на глас

Когато преглеждате записи от интервюта, можете да изключите или да включите звука от определени източници в записа.

1 Стартиране на прил. **Диктофон**.

2 Чукнете **Списък** и изберете запис на глас, осъществен в режим интервю.

3 За да заглушите определени източници на звук, чукнете ON за съответната посока, звукът от която трябва да бъде заглушен.

  Иконата ще се промени на OFF и звукът ще се изключи.

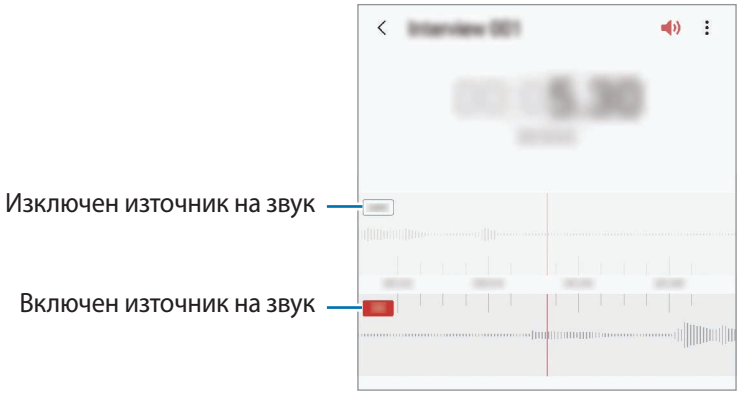

Моите файлове

Отваряйте и управлявайте различни файлове, запазени в устройството или на други места, като услуги за облачно съхранение.

Стартиране на прил. **Моите файлове**.

Преглед на файловете, които се съхраняват във всяко място за съхранение.

За да проверите за ненужни данни и да освободите място за съхранение, чукнете ⋮ → **Анализ за паметта**.

За да търсите файлове или папки, чукнете 🔍.

Часовник

Увод

Задайте аларми, проверете текущото време в различни градове по света, насрочете събитие или задайте определена продължителност.

Аларма

Стартирайте прил. **Часовник** и чукнете **Аларма**.

Настройка на аларми

Чукнете + в списъка с аларми, задайте час на алармата, изберете дните, в които да се повтаря алармата, задайте различни опции и чукнете **Запази**.

За да отворите клавиатурата за въвеждане на час на аларма, чукнете полето за въвеждане на час.

За да активирате или деактивирате аларми, чукнете превключвателя до алармата в списъка с аларми.

Спиране на аларми

Чукнете **Отхвър.**, за да спрете аларма. Ако предварително сте включили опцията дрямка, чукнете **Дрямка**, за да повторите алармата след определено време.

Изтриване на аларми

Чукнете и задръжте алармата, която искате да изтриете и натиснете **Изтриване**.

Световен часовник

Стартирайте прил. **Часовник** и чукнете **Световен часовник**.

Създаване на часовници

Чукнете +, въведете име на град или изберете град от картата и чукнете **Добавяне**.

За да използвате конвертора за часовите зони, чукнете ⋮ → **Конвертор на часови зони**.

Изтриване на часовници

Чукнете и задръжте часовника, отметнете часовниците които искате да изтриете и натиснете **Изтриване**.

Хронометър

1 Стартирайте прил. **Часовник** и чукнете **Хронометър**.

2 Чукнете **Стартир.**, за да засечете време.

За да запишете продължителност на обиколка, докато засичате събитие, чукнете **Обиколка**.

3 Чукнете **Спиране**, за да спрете да броенето.

- За да рестартирате засичането, чукнете **Възобнов.**
- За да изтриете продължителност на обиколка, чукнете **Нулиране**.

Таймер

1 Стартирайте прил. **Часовник** и чукнете **Таймер**.

За да добавите често използван таймер, чукнете +, задайте продължителността и името, след което чукнете **Добавяне**.

2 Настройте продължителността и чукнете **Стартир**.

За да отворите клавиатурата за въвеждане на продължителността, чукнете полето за въвеждане на продължителност.

3 Чукнете **Отхвър.**, когато се включи таймерът.

Калкулатор

Извършете прости или сложни изчисления.

Стартиране на прил. **Калкулатор**.

- : Вижте историята на изчисленията. За да изчистите историята, чукнете **Изтриване хронология**. За да затворите панела с историята на изчисленията, чукнете .
- : Използвайте инструмента за преобразуване на единици. Можете да преобразувате различни стойности, като например площ, дължина, или температура, в други единици.
- : Покажи научния калкулатор.

Game Launcher

Увод

Програмата за стартиране на игри събира игрите, изтеглени от **Google Play Магазин** и **Galaxy Store** на едно място за лесен достъп. Можете да настроите устройството в режим за игри, за да играете на игри по-лесно.

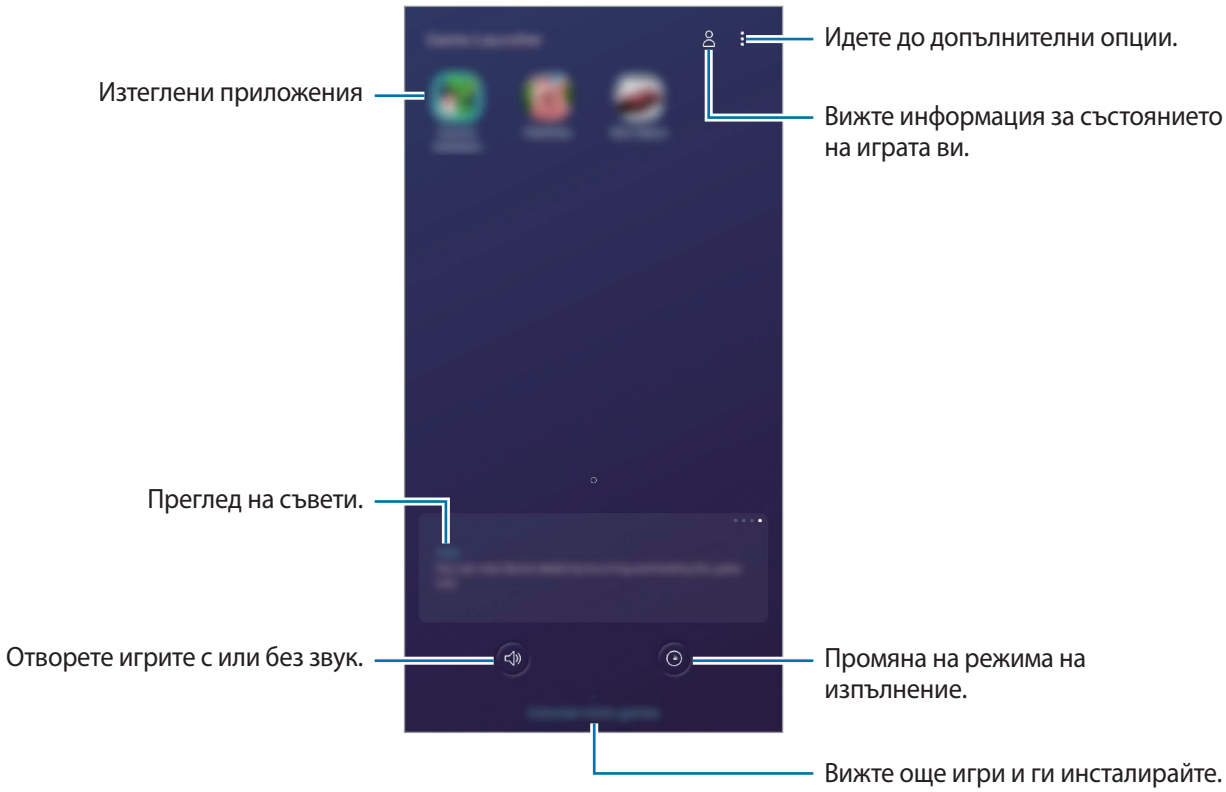

Използване на програмата за стартиране на игри

1 Стартиране на прил. **Game Launcher**.

Ако **Game Launcher** не се появява, стартирайте приложението **Настройки**, чукнете **Разширени функции**, а след това чукнете превключвателя **Game Launcher**, за да го активирате.

2 Чукнете игра от списъка с игри.

За да намерите повече игри плъзнете екрана нагоре.

Игрите, изтеглени от **Google Play Магазин** и **Galaxy Store**, ще бъдат автоматично показани на екрана на програмата. Ако не виждате своите игри, чукнете ⋮ → **Добав. приложения**.

Премахване на игра от програмата за стартиране на игри

Чукнете и задръжте игра и после чукнете **Премах. от Game Launcher**.

Промяна на режима на изпълнение

Можете да променяте режима на изпълнение на игри.

Стартирайте прил. **Game Launcher**, чукнете , след което плъзнете лентата за избор на режима, който искате.

- **Фокус пестене енергия**: Пести енергията на батерията, докато се играят игри.
- **Балансирано**: Балансира изпълнението и времето за използване на батерията.
- **Фокус към производ.**: Набляга върху предоставянето на възможно най-доброто изпълнение, докато се играят игри.

За промяна настройките на всяка игра, чукнете превключвателя **Отделни настройки за игри**, за да го активирате.

Ефикасността на енергията на батерията може да е различна за различните игри.

Използване на инструменти за игри

Можете да използвате различни опции от панела с Инструменти за игри, докато играете на игра. За да отворите панела с Инструменти за игри, чукнете върху лентата за навигиране. Ако лентата за навигиране е скрита, изтеглете я нагоре от долната част на екрана, за да се покаже.

Наличните функции могат да се различават в зависимост от играта.

- **Повиквания и уведомления**: Настройте как да се показват входящите повиквания и известията по време на игра. Вижте Настройте как да се показват входящите повиквания и известията по време на игра за повече информация.
- **Блокиране по време на игра**: Заключете някои функции по време на игри.
- **Разширени функции за игри**: Настройте допълнителни функции.
- **Dolby Atmos за игри**: Задайте реалистичен звук по време на игра.
- **Закл. бутон навигация**: Скрий бутоните на лентата за навигация. За да се покажат бутоните, чукнете върху лентата за навигация.
- **Закл. докосване екран**: Заключи сензорния екран, докато се играе играта. За да отключите сензорния екран, плъзнете иконата за заключване в която и да е посока.
- **Екранна снимка**: Направете екранни снимки.
- **Запис**: Запишете своите сесии на игрите. За да спрете записването, чукнете върху лентата за навигация.

Настройте как да се показват входящите повиквания и известията по време на игра

Можете да се наслаждавате на игрите си без да бъдете обезпокоявани, дори когато получавате повикване или известие.

Чукнете → **Повиквания и уведомления** и изберете опция, която да активирате.

- **Намалени уведомления повикващ**: При получаване на обаждане по време на игра, в горната част на екрана ще се появи малко известие.
- **Не показвай уведомления**: По време на игра ще се показват само известия от някои приложения или спешни известия.

Стартиране на приложения в изскачащи прозорци по време на игра

Можете да стартирате приложения в изскачащи прозорци, докато играете игра.

Чукнете и изберете приложение от списъка с приложения.

За да редактирате списъка с приложения, чукнете .

Начален екран за деца

Увод

Можете да ограничите достъпа на децата до определени приложения, да зададете времето им за използване и да конфигурирате настройките, за да осигурите забавна и сигурна среда за децата, когато използват устройството.

Стартиране на начален екран за деца

Когато стартирате началния екран за деца за пръв път или след извършване на нулиране на данните, следвайте инструкциите на екрана, за да завършите настройките.

1 Отворете панела за уведомяване, плъзнете надолу върху него и след това чукнете (**Начален екран за деца**), за да го активирате.

2 Прочетете въвеждащата страница за Начален екран за деца и чукнете **Следващ**.

3 Създайте PIN, който да използвате при използване на Начален екран за деца.

Ако вече сте задали метода за заключване на екрана на вашето устройство, може да използвате същия метод за заключване на Начален екран за деца без да създавате нов PIN.

Ще се появи Началният екран за деца.

Зададеният от вас метод за заключване или създаденият от вас PIN ще бъдат използвани при активиране на функцията **Родителски контрол** или при затваряне на началния екран за деца.

Използване на Начален екран за деца

Отворете панела за уведомяване, плъзнете надолу върху него и след това чукнете (**Начален екран за деца**), за да го активирате. Ще се появи Началният екран за деца.

От на началния екран за деца изберете приложението, което искате да използвате.

Използване на функциите за родителски контрол

Можете да конфигурирате настройките на началния екран за деца и да разгледате историята на използване.

На началния екран за деца чукнете → **Родителски контрол** и въведете своя код за отключване.

- **Име на детето**: Управлявайте профила на детето ви.
- **Задаване на дневно време за игра**: Ограничете времето за ползване на Начален екран за деца.
- **Дневно използване**: Вижте времето на използване през деня на Начален екран за деца.
- **Активност**: Вижте историята на активността на Начален екран аз деца.
- **Често използвани контакти**: Вижте често използваните контакти в Начален екран за деца.
- **Творбите на моето дете**: Вижте работите, създадени от приложенията в Начален екран за деца.
- **Позволено съдържание**: Проверете приложенията или поддържаното съдържание от Начален екран за деца и ги добавете.

Затваряне на Начален екран за деца

За да затворите Начален екран за деца, чукнете бутона за назад или чукнете ⋮ → **Затв. Начален екран деца**, а после въведете своя код за отключване.

SmartThings

Увод

Лесно и бързо свързване към устройства в близост, например Bluetooth слушалки или други смартфони. Можете също така да контролирате и управлявате телевизори, домашни уреди и продукти на Интернет на нещата (IoT) чрез своя смартфон.

Можете да добавяте и контролирате устройства според местоположение и помещение. Например, добавете "вкъщи" като местоположение и контролирайте устройствата според помещенията, като например всекидневна или баня.

- **Свързване с близкостоящи устройства**: Свързване с близкостоящи устройства, като например Bluetooth слушалки или подходящи за носене устройства, и лесно и бързо свързване с тях.
- **Регистрация и управление на домашни уреди, телевизори, както и на продукти на Интернет на нещата (IoT)**: Регистрирайте умни хладилници, перални, климатици, пречистватели на въздух, телевизори, и продукти на Интернет на нещата (IoT) на вашия смартфон, и преглеждайте статуса им или ги управлявайте от екрана на вашия смартфон.
- **Получаване на уведомление**: Получавайте уведомления от свързани устройства на вашия смартфон. Например, когато прането е приключило, можете да получите уведомление на вашия смартфон.

- За да използвате SmartThings, вашият смартфон или други устройства трябва да бъдат свързани с Wi-Fi или мобилна мрежа.
- За да използвате изцяло SmartThings, трябва да влезете в своя Samsung акаунт.
- Устройствата, които можете да свържете, може да се различават в зависимост от региона или доставчика на услуги.
- Наличните функции може да се различават в зависимост от свързаното устройство.
- Собствените грешки или дефекти на свързаните устройства не се покриват от гаранцията на Samsung. Когато в свързаните устройства се появят грешки или дефекти, трябва да се свържете с производителя на устройството.

Свързване с устройства в близост

Лесно и бързо свързване към устройства в близост, например Bluetooth слушалки.

Методите за свързване може да са различни в зависимост от типа на свързаните устройства или споделеното съдържание.

1 Стартирайте приложението **SmartThings**.

2 Чукнете + → **Добавяне на устройство** → **Автоматично откриване**.

3 Изберете устройство от списъка и се свържете с него като следвате инструкциите на екрана.

Използване на домакински уреди, телевизори и продукти на Интернет на нещата (IoT)

Преглеждайте статуса на вашите умни домакински уреди, телевизори и продукти на Интернет на нещата (IoT) от екрана на смартфона си. Можете да групирате устройства по местоположение и да добавяте правила за управление на устройствата лесно и удобно.

Свързване на устройства

1 Стартирайте приложението **SmartThings**.

2 Чукнете + → **Добавяне на устройство**.

3 Изберете тип устройство.

Или чукнете **Автоматично откриване** или за търсене на устройства.

4 Следвайте инструкциите на екрана за свързване на устройства.

Преглед и управление на свързани устройства

Можете да видите и управлявате устройствата. Например, можете да проверите съдържанието на вашия хладилник или да регулирате силата на звука на вашия телевизор.

1 Стартирайте приложението **SmartThings**.

Ще се появи списъкът със свързаните устройства.

2 Преглед на статуса на устройство от списъка.

За управление на устройства, изберете устройство. След като бъде изтеглен контролерът на устройството, доставен с избраното устройство, можете да управлявате устройството.

Добавяне на устройства и сцени по местоположение

Добавяне на устройства по местоположение, преглед на списъка с устройства в едно и също населено място и управление. Можете също така да добавите пейзаж към място, за управление на няколко устройства едновременно.

Добавяне на местоположения

1 Стартирайте приложението **SmartThings** и чукнете ☰ → ⌄ → **Добавяне на ново местоположение**.

2 Въведете име на местоположение.

- За задаване на местоположение, чукнете **Географско местоположение** за избиране на местоположение на картата и чукнете **Готово**.
- За да добавите помещения към местоположението, чукнете **Стаи**, маркирайте стаите, които искате да добавите и чукнете **Готово**

3 Чукнете **Готово**.

Вашето местоположение ще бъде добавено.

За да добавите устройства към мястото чукнете + → **Добавяне на устройство** и следвайте инструкциите на екрана за регистриране на устройствата.

Добавяне на пейзажи

Добавяне на сцена и регистриране на устройства към нея за управление на няколко устройства по едно и също време с чукване на бутон или с гласова команда.

1 Стартирайте приложението **SmartThings**.

2 Чукнете ☰ → ⏷ и изберете местоположение.

3 Чукнете + → **Добавяне на сцена**.

4 Въведете име на обстановката.

5 Чукнете + под **Добавяне на действия** за добавяне на действия за извършване.

6 Чукнете **Запис**.

Добавяне на автоматизации

Освен това можете да задавате автоматизация за автоматично работа с устройствата, в зависимост от предварително зададено време, състояние на устройствата и още много.

Например, добавете автоматизация, която автоматично да включва радиото всеки ден в 7:00 ч.

1 Стартирайте приложението **SmartThings**.

2 Чукнете ☰ → ⏷ и изберете местоположение.

3 Чукнете + → **Добавяне на автоматизация**.

4 Чукнете + под **Ако** и задайте условията за активиране на автоматизацията.

5 Чукнете + под **След това** и задайте какви действия ще се изпълняват.

6 Чукнете **Запис**.

Получаване на известия

Можете да получавате уведомления от свързани устройства на вашия смартфон. Например, когато прането е приключило, можете да получите уведомление на вашия смартфон.

За да зададете устройствата, които да получават известия, стартирайте приложението **SmartThings**, чукнете ☰ → ⚙ → **Уведомления**, след което чукнете превключвателите до желаните от вас устройства.

Споделяне на съдържание

Споделяйте съдържание, като използвате различни опции за споделяне. Следните действия са пример за споделяне на изображения.

Може да бъдете таксувани допълнително, когато споделяте файлове чрез мобилната мрежа.

1 Стартирайте прил. **Галерия** и изберете изображение.

2 Чукнете ⋖ и изберете метод за споделяне, като съобщение и имейл.

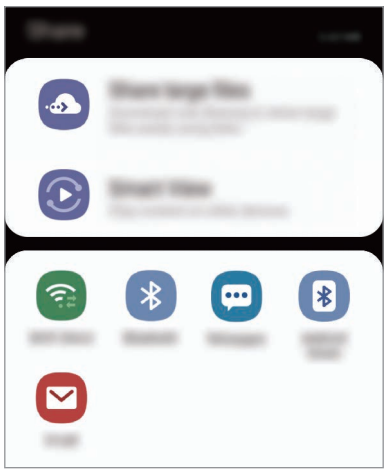

Когато имате история на комуникация или споделяне, хората, с които сте контактували ще се появят на панела с опции за споделяне. За директно споделяне на съдържание с тях чрез съответното приложение, изберете иконата на контакта. Ако тази функция не е активирана, стартирайте прил. **Настройки** чукнете **Разширени функции**, и след това чукнете превключвател **Директно споделяне**, за да го активирате.

Използване на допълнителни функции

- **Споделяне на големи файлове**: Споделяне на големи файлове. Качете файлове на сървъра за съхранение на Samsung и ги споделяйте с други хора чрез уеб връзка. За да използвате тази функция, вашият телефонен номер трябва да е потвърден.
- **Smart View**: Споделяйте съдържание с устройства в близост чрез Wi-Fi Direct или Bluetooth или с устройства, които поддържат SmartThings. Можете също така да преглеждате показваното от устройството съдържание на голям екран, като свържете устройството с телевизор или монитор, който поддържа функционалността за огледално отражение на екрана.

Когато изображението бъде изпратено до устройствата на получателите, на техните устройства ще се появи известие. Чукнете известието, за да видите или изтеглите изображението.

Samsung DeX

Увод

Samsung DeX е услуга, която ви позволява да използвате вашия смартфон като компютър, като свържете смартфона с външен дисплей, като например телевизор или монитор. При използване на Samsung DeX, вие едновременно с това можете да използвате и вашия смартфон.

Вие можете да свържете вашия смартфон с външен дисплей с помощта на HDMI адаптер (USB Тип-C към HDMI) или DeX Pad. Съдържанието, което следва, се отнася за начина на използване на HDMI адаптер.

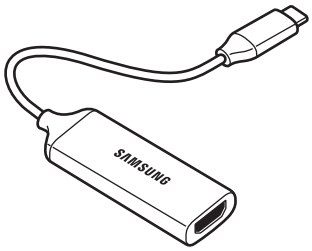

HDMI адаптер (USB Тип-C към HDMI)

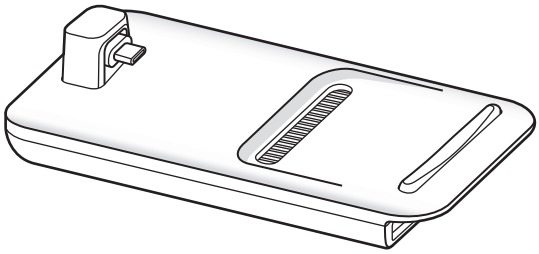

DeX Pad

- Всички принадлежности се продават отделно.
- Използвайте само официално поддържаните от Samsung DeX принадлежности, които се предоставят от Samsung. Проблеми с производителността и повреди, причинени от използването на принадлежности, които не се поддържат официално, не се покриват от гаранционния сервиз.

Свързване на устройства и стартиране на Samsung DeX

1 Свържете HDMI адаптер към вашия смартфон.

2 Свържете HDMI кабел към HDMI адаптера и към HDMI порт на телевизор или монитор.

3 На екрана на вашия смартфон чукнете **Продължаване** → **Стартиране**.

Без да променяте екрана на вашия смартфон, екранът на Samsung DeX ще се появи на свързания телевизор или монитор.

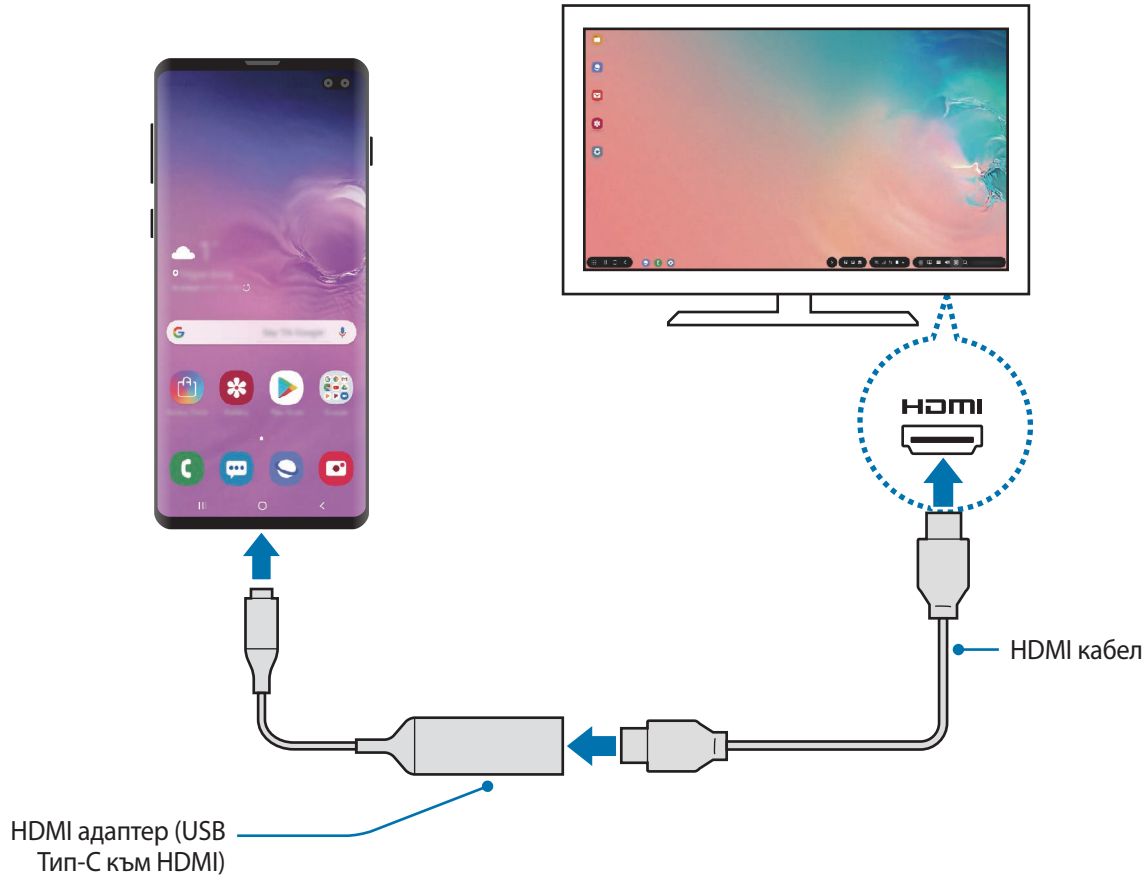

Управление на екрана на Samsung DeX

Контролиране с външни клавиатура и мишка

Можете да използвате безжична клавиатура/мишка. Вижте ръководството на съответното устройство за повече информация.

- Можете да зададете показалецът на мишката да преминава от външния дисплей на екрана на смартфона. Стартирайте приложението **Настройки**, изберете **Samsung DeX** → **Мишка/трекпад**, след което изберете превключвателя **Премест. показалец екран тел.**, за да го активирате.
- Също така можете да използвате външната клавиатура на екрана на смартфона.

Използване на вашия смартфон като сензорна подложка

Можете да използвате вашия смартфон като сензорна подложка и да работите с него с пръстите си.

На вашия смартфон плъзнете надолу от горната част на екрана, за да отворите панела с уведомленията, и чукнете **Използване телефона като тъчпад**.

- Можете да използвате сензорната подложка само при включен режим Samsung DeX.
- Ако калъфът на вашия смартфон има преден капак отворете този преден капак, за да използвате смартфона си като сензорна подложка. Ако предният капак е затворен, сензорната подложка е възможно да не работи както трябва.
- Ако екранът на вашия смартфон се изключи, натиснете бутон Вкл./Изкл. или чукнете два пъти по екрана, за да го включите.

Ориентиране на сензорната подложка

Когато използвате вашия смартфон като сензорна подложка, можете да го ползвате както в хоризонтална, така и във вертикална позиция.

За да завъртите сензорната подложка, завъртете смартфона или чукнете два пъти .

Използване на смартфона, докато използвате сензорната подложка

Можете да използвате приложенията на вашия смартфон дори докато се използва като сензорна подложка.

Върху смартфона си плъзнете нагоре от долната част на екрана, за да се покаже навигационната лента. После чукнете бутона за начален екран, за да преминете към началния екран и изберете приложенията, които искате да използвате.

Използване на екранна клавиатура

Когато вие въвеждате текст за изпращане на съобщения, създаване на бележки или изпълняване на други задачи, на екрана на вашия смартфон автоматично ще се появява екранна клавиатура, без да се свързва с външна клавиатура.

Ако клавиатурата не се появява, изберете на лентата за бърз достъп.

Използване на Samsung DeX

Използвайте функциите на вашия смартфон в среда за интерфейс, подобна на тази на компютър. Можете да изпълнявате няколко задачи, като работите с няколко приложения едновременно. Можете също така да проверите уведомленията и статуса на смартфона ви.

- Когато стартирате или изключвате Samsung DeX, работещите приложения може да бъдат затворени.
- Някои приложения или функции може да не са налични, когато използвате Samsung DeX.
- За да регулирате настройките на екрана, използвайте настройките за дисплея на свързания телевизор или монитор.
- Звукът ще се възпроизвежда през високоговорителя на смартфона. За да смените аудио изхода по подразбиране, стартирайте приложение **Настройки**, изберете **Samsung DeX**, след което изберете превключвателя **Задаване изходно аудио устройство по подразбиране**, за да го активирате.

- Любими приложения: Добавяне на често използвани прил. към Начален екран и бързото им стартиране.
- Бутон за прил.: Преглед и стартиране на приложенията на смартфона ви.
- Лента на задачите: Преглед на приложенията, които работят в момента.
- Лента за състоянието: Преглед на уведомленията и статуса на смартфона ви. Иконите за състояние могат да изглеждат различно в зависимост от състоянието на смартфона ви. Когато изберете ▲, ще се появи бутонът за бързи настройки. Можете да активирате или деактивирате определени функции на смартфона, като използвате бутона за бързи настройки.

  За превключване към огледално отражение на екрана, изберете → **Превключване на „Дублиране на екрана“**.
- Лента на задачите за бърз достъп: Използвайте бързи инструменти, например екранна клавиатура, контрол на силата на звука или търсене.

Използване на външен дисплей и смартфон едновременно

Докато използвате Samsung DeX, можете едновременно да използвате приложения на външния дисплей и вашия смартфон.

Например, докато гледате видеоклип на свързания телевизор или монитор, можете да създадете бележка на вашия смартфон.

На свързания телевизор или монитор стартирайте приложение, което да работи на екрана на Samsung DeX. След това стартирайте друго приложение на вашия смартфон.

Заключване на екрана на Samsung DeX

Ако искате да заключите външния екран и екрана на вашия смартфон, докато използвате Samsung DeX, изберете на лентата за бърз достъп.

Докато използвате Samsung DeX, вие не можете да заключвате външния дисплей и екрана на вашия смартфон чрез натискане на бутона Вкл./Изкл.

Наслаждавайте се на ярки игри на голям екран

Играйте игрите от телефона си на голям екран. От свързания телевизор или монитор стартирайте прил. **Game Launcher**.

Изключване на Samsung DeX

Когато вие изключите вашия смартфон от свързания телевизор или монитор, Samsung DeX ще се изключи.

Изключете вашия смартфон от HDMI адаптер.

Google apps

Google осигурява развлекателни, социално-мрежови и бизнес приложения. За достъп до някои приложения може да е необходим Google акаунт.

За да видите повече информация за приложенията, вижте помощното меню на всяко приложение.

Някои приложения може да не са налични или да са с различни надписи в зависимост от региона или доставчика на услуги.

Chrome

Търсете информация и разглеждайте страници.

Gmail

Изпращайте или получавайте имейли чрез услугата Google Mail.

Карти

Откривайте вашето местоположение на картата, търсете на картата и преглеждайте информация за местоположения за различни места наоколо.

Play Музика

Откривайте, слушайте и споделяйте музика на вашето устройство. Можете да качите музикални колекции, запазени на вашето устройство, в облака и да получите достъп до тях по-късно.

Play Филми

Покупка или наем на видеоклипове, като филми и телевизионни програми, от **Google Play Магазин**.

Диск

Съхранявайте своето съдържание в облака, получавайте достъп до него отвсякъде и го споделяйте с други.

YouTube

Гледайте или създавайте видеоклипове и ги споделяйте с други.

Снимки

Търсете, управлявайте и редактирайте всички свои снимки и видеоклипове от различни източници на едно място.

Google

Търсете бързо за елементи в Интернет или вашето устройство.

Duo

Осъществете обикновено видео повикване.

Настройки

Увод

Персонализирайте настройките на устройството. Можете да направите вашето устройство по-персонализирано като конфигурирате различни опции на настройките.

Стартиране на прил. **Настройки**.

За да търсите настройки чрез въвеждане на ключова дума, чукнете .

Връзки

Опции

Промяна на настройките за различните връзки, като например функция Wi-Fi и Bluetooth.

На екрана с настройки чукнете **Връзки**.

- **Wi-Fi**: Активирайте Wi-Fi функцията за свързване с Wi-Fi мрежата и достъп до Интернет или други мрежови устройства. Вижте Wi-Fi за повече информация.
- **Bluetooth**: Използвайте Bluetooth, за да обмените данни или медийни файлове с други устройства с Bluetooth. Вижте Bluetooth за повече информация.
- **Видимост на телефона**: Позволява на други устройства да намират вашето устройство за споделяне на съдържание с него. Когато се активира тази функция, устройството ви ще бъде видимо за други устройства, когато те търсят за налични устройства, използващи тяхната опция за прехвърляне на файлове.
- **NFC и плащане**: Настройте устройството да позволява да четете NFC тагове (за комуникация от близки разстояния), които съдържат информация относно продукти. Можете да използвате тази функция и за да правите плащания и да купувате билети за транспорт или събития, след като изтеглите необходимите приложения. Вижте NFC и плащане за повече информация.

- **Самолетен режим**: Настройка на устройството за деактивиране всички безжични функции на вашето устройство. Можете да използвате само немрежови услуги.

  Спазвайте предвидените от авиокомпанията норми и указанията на екипажа на самолета. В случаите, в които е позволено устройството да се използва, винаги го използвайте в режим "полет".

- **Мобилни мрежи**: Конфигурирайте настройките си за мобилни мрежи.
- **Ползване на данни**: Следете обема на използваните данни и персонализирайте настройките за ограничаване на ползването. Настройте устройството автоматично да деактивира мобилната връзка за данни, когато количеството на използваните от вас мобилни данни достигне зададения лимит.

  Можете също така да активирате защитната функция за данни, за да предотвратите изпращането или получаването на данни от приложения, които се изпълняват във фонов режим. Вижте Записване на данни за повече информация.
- **Диспечер на SIM карта** (модели с две SIM карти): Активирайте своите SIM или USIM карти и персонализирайте настройките на SIM картата. Вижте Диспечер на SIM карта (модели с двоен SIM) за повече информация.
- **Мобилна точка достъп и тетъринг**: Използвайте устройството като mobile hotspot, за да споделяте мобилната мрежова връзка на устройството с други устройства ако връзка с мрежата не е налична. Връзките могат да се осъществят чрез Wi-Fi, USB или Bluetooth. Вижте Мобилна точка достъп и тетъринг за повече информация.
- **Още настройки за свързване**: Персонализирайте настройките за да контролирате други функции. Вижте Още настройки за свързване за повече информация.

Wi-Fi

Активирайте Wi-Fi функцията, за да се свържете към Wi-Fi мрежа и получите достъп до Интернет или други мрежови устройства.

Свързване към Wi-Fi мрежа

1 На екрана с настройки чукнете **Връзки** → **Wi-Fi** и чукнете превключвателя, за да го активирате.

2 Изберете мрежа от списъка с Wi-Fi мрежи.

Мрежите, които изискват парола, се появяват с икона на катинар. Въведете паролата и чукнете **Свързване**.

- След като устройството се свърже с Wi-Fi мрежа, то ще се свързва отново с тази мрежа всеки път, когато тя е налична, без да е необходима парола. За да се предотврати автоматично свързване на устройството с мрежата, изберете я от списъка с мрежи и чукнете **Забравяне**.
- Ако не можете да се свържете правилно с Wi-Fi мрежа, рестартирайте Wi-Fi функцията на вашето устройство или безжичния маршрутизатор.

Wi-Fi Direct

Wi-Fi Direct свързва устройства директно чрез Wi-Fi мрежа, без да е нужна точка за достъп.

1 На екрана с настройки чукнете **Връзки** → **Wi-Fi** и чукнете превключвателя, за да го активирате.

2 Чукнете **Wi-Fi Direct**.

Изброяват се откритите устройства.

Ако устройството, с което искате да се сдвоите, не е в списъка, поискайте това устройство да включи функцията си Wi-Fi Direct.

3 Изберете устройство, с което да се свържете.

Устройствата ще се свържат, когато другото устройство приеме заявката за Wi-Fi Direct връзка.

Изпращане и получаване на данни

Можете да споделяте данни, като записи или медийни файлове, с други устройства. Следните действия са пример за изпращане на изображение към друго устройство.

1 Стартирайте прил. **Галерия** и изберете изображение.

2 Чукнете → **Wi-Fi Direct** и след това изберете устройство, към което да се прехвърли изображението.

3 Приемете заявката за Wi-Fi Direct връзка на другото устройство.

Ако устройствата са вече свързани, изображението ще бъде изпратено до другото устройство без процедурата за заявка за връзка.

Край на връзката на устройството

1 На екрана с настройки чукнете **Връзки** → **Wi-Fi**.

2 Чукнете **Wi-Fi Direct**.

Устройството показва свързаните устройства в списъка.

3 Чукнете името на устройството, за да прекъснете връзката между устройствата.

Bluetooth

Използвайте Bluetooth, за да обмените данни или медийни файлове с други устройства с Bluetooth.

- Samsung не носи отговорност за загуби, прекъсвания или неоторизирано използване на данни, изпратени или получени чрез Bluetooth.
- Трябва винаги да сте сигурни, че споделяте и изпращате данни с устройства, на които вярвате и които са подходящо защитени. В случай, че между устройствата има препятствия, оперативното разстояние може да бъде намалено.
- Някои устройства, особено онези, които не са тествани и одобрени от Bluetooth SIG, може да се окажат несъвместими с вашето.
- Не използвайте Bluetooth функцията за нелегални цели (например, пиратски копия на файлове или нелегално подслушване на комуникация с търговски цели). Samsung не носи отговорност за последствията от незаконното използване на Bluetooth функцията.

Сдвояване с други Bluetooth устройства

1 На екрана с настройки чукнете **Връзки** → **Bluetooth** и чукнете превключвателя, за да го активирате.

Откритите устройства ще бъдат изброени.

2 Изберете устройство, с което да се сдвоите.

Ако устройството, с което искате да се сдвоите, не е в списъка, настройте устройството да влезе в режим на сдвояване чрез Bluetooth. Вижте ръководствата на потребителя на другите устройства.

Вашето устройство е видимо задруги устройства докато екранът с настройки на Bluetooth е отворен.

3 Приемете заявката за упълномощаване на Bluetooth връзката на вашето устройство, за да потвърдите.

Устройствата ще се свържат когато другото устройство приеме заявката за Bluetooth връзка.

Изпращане и получаване на данни

Много приложения поддържат прехвърляне на данни чрез Bluetooth. Можете да споделяте данни, като записи или медийни файлове, с други Bluetooth устройства. Следните действия са пример за изпращане на изображение към друго устройство.

1 Стартирайте прил. **Галерия** и изберете изображение.

2 Чукнете → **Bluetooth** и изберете устройство, към което да се прехвърли изображението.

- Ако вашето устройство се е сдвоявало с устройството преди, чукнете името на устройството, без да потвърждавате автоматично генерирания ключ.
- Ако устройството, с което искате да се сдвоите, не е в списъка, поискайте това устройство да включи опцията си за видимост.

3 Приемете заявката за упълномощаване на Bluetooth на другото устройство.

Двойно аудио

Можете да свържете до две Bluetooth аудио устройства към вашия смартфон. Свържете две Bluetooth слушалки или високоговорители и ги използвайте едновременно.

За да използвате тази функция, Bluetooth аудио устройствата, които искате да свържете трябва да поддържат функцията **Аудио**.

1 На екрана с настройки чукнете **Връзки** → **Bluetooth** и чукнете превключвателя, за да го активирате.

Откритите устройства ще бъдат изброени.

2 Чукнете → **Допълнителни**, чукнете превключвателя **Двойно аудио**, за да го активирате и след това чукнете бутон за назад.

3 Изберете устройство, с което да се сдвоите.

Ако устройството, с което искате да се сдвоите не е в списъка, включете опцията за видимост или влезте в режим на сдвояване чрез Bluetooth на устройствата. Вижте ръководството на потребителя на устройството за повече информация.

4 Чукнете ⚙ до свързаното устройство и чукнете превключвател **Аудио**, за да го активирате.

5 Изберете друго устройство от списъка и активирайте неговата **Аудио** функция.

Раздвояване на Bluetooth устройства

1 На екрана с настройки чукнете **Връзки** → **Bluetooth**.

Устройството показва сдвоените устройства в списъка.

2 Чукнете ⚙ до името на устройството, за да го раздвоите.

3 Чукнете **Отделяне**.

NFC и плащане

Вашето устройство ви позволява да четете NFC тагове (за комуникация от близки разстояния), които съдържат информация относно продукти. Можете да използвате тази функция и за да правите плащания и да купувате билети за транспорт или събития, след като изтеглите необходимите приложения.

Устройството съдържа вградена NFC антена. Внимавайте при работа с устройството, за да избегнете повреждане на NFC антената.

Прочитане на информация от NFC тагове

Използвайте функцията NFC, за да прочетете продуктова информация от NFC тагове.

1 На екрана с настройки чукнете **Връзки** и след това чукнете превключвател **NFC и плащане**, за да го активирате.

2 Поставете областта на NFC антената на гърба на устройството ви в близост до NFC таг.

Информацията от тага се появява на дисплея ви.

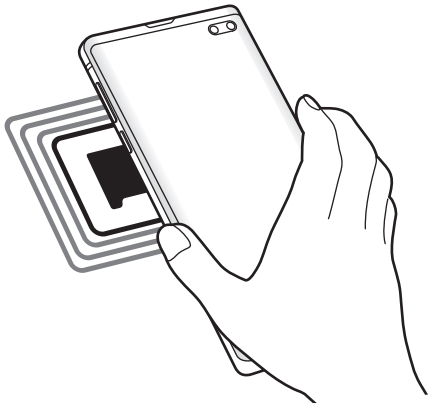

Уверете се че екранът на устройството е включен и не е заключен. В противен случай устройството няма да чете NFC тагове или да получава данни.

Плащане с функцията NFC

Преди да можете да използвате NFC функцията, за да правите плащания, трябва да се регистрирате за мобилната услуга за плащане. За да се регистрирате или да получите повече информация за услугата, свържете се с мобилния си оператор.

1 На екрана с настройки чукнете **Връзки** и след това чукнете превключвател **NFC и плащане**, за да го активирате.

2 Допрете областта на NFC антената на гърба на устройството ви към четец за NFC карти.

За да зададете приложението за плащане по подразбиране, отворете екрана с настройки и чукнете **Връзки** → **NFC и плащане** → **Чукване и плащане** → **ПЛАЩАНЕ**, и след това изберете приложение.

Списъкът с услуги за плащане може да не включва всички налични приложения за плащане.

Изпращане на данни с функцията NFC

Прехвърляйте данни, като изображения или контакти, с други устройства чрез докосване на NFC антената на вашето устройство с NFC антената на другото устройство.

1 На екрана с настройки чукнете **Връзки** → **NFC и плащане** и чукнете превключвателя, за да го активирате.

2 Чукнете превключвателя **Android Beam**, за да го активирате.

3 Изберете елемент и допрете NFC антената на другото устройство до NFC антената на вашето устройство.

4 Когато на екрана се появи **Докоснете за изпращане с beam.**, чукнете екрана на устройството, за да изпратите елемента.

Ако двете устройства се опитват да изпращат информация едновременно, прехвърлянето на файлове може да не се осъществи.

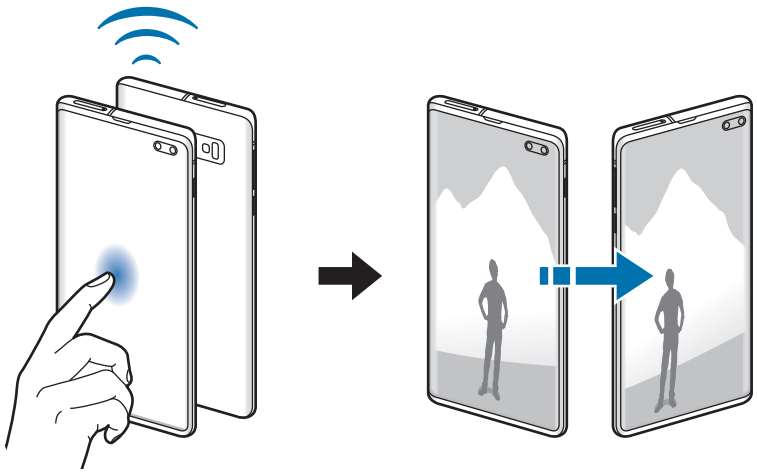

Записване на данни

Намалете използването на данни, като попречите на изпълняващи се във фонов режим приложения да изпращат или получават данни.

От екрана с настройки чукнете **Връзки** → **Ползване на данни** → **Записване на данни** и чукнете превключвателя, за да го активирате.

Когато защитната функция за данни се активира, иконата ще се покаже на лентата за състояние.

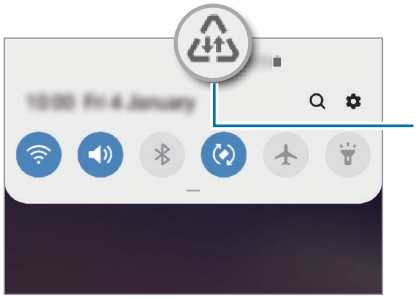

За да изберете приложения, които да използват данни без ограничение, чукнете **Позв. прил. при вкл. Зап. данни** и изберете приложенията.

Приложения само с мобилни данни

Изберете приложения, които винаги да използват мобилните данни дори когато устройството ви е свързано с Wi-Fi мрежа.

Например можете да настроите устройството да използва само мобилни данни за приложения, които искате да останат защитени или за стриймващи приложения, които могат да бъдат прекъснати. Дори да не деактивирате Wi-Fi функцията, приложенията ще стартират, използвайки мобилните данни.

На екрана с настройки чукнете **Връзки** → **Ползване на данни** → **Приложения само с мобилни данни**, чукнете превключвателя, за да го активирате, а после чукнете превключвателите до желаните приложения.

Може да бъдете допълнително таксувани, когато използвате тази функция.

Диспечер на SIM карта (модели с двоен SIM)

Активирайте своите SIM или USIM карти и персонализирайте настройките на SIM картата. Вижте Използване на две SIM или USIM карти (модели с двоен SIM) за повече информация.

На екрана с настройки чукнете **Връзки** → **Диспечер на SIM карта**.

- **Повиквания**: Изберете SIM или USIM карта за гласови разговори.
- **Текстови съобщения**: Изберете SIM или USIM карта за работа със съобщения.
- **Мобилни данни**: Изберете SIM или USIM карта за услуги за данни.
- **Потвър. SIM карта за повиквания**: Настройте устройството да пита коя SIM или USIM карта да използва за следващото обаждане, когато извършвате обаждане без да използвате предпочитаната SIM или USIM карта за обаждания.
- **Двойна SIM винаги включена**: Настройте устройството да приема входящи повиквания от другата SIM или USIM карта по време на разговор.

  Когато тази характеристика е активна, може да натрупате допълнителни разходи за пренасочване на обаждането в зависимост от региона или доставчика на услугата.

Мобилна точка достъп и тетъринг

Използвайте устройството като mobile hotspot, за да споделяте мобилната мрежова връзка на устройството с други устройства ако мрежовата връзка не е налична. Връзките могат да се осъществят чрез Wi-Fi, USB или Bluetooth.

На екрана с настройки, чукнете **Връзки** → **Мобилна точка достъп и тетъринг**.

Може да бъдете допълнително таксувани, когато използвате тази функция.

- **Мобилна точка за достъп**: Използвайте mobile hotspot, за да споделите мобилната мрежова връзка на устройството с компютри или други устройства.
- **Bluetooth привързване**: Използвайте Bluetooth привързване, за да споделите мобилната връзка за данни на вашето устройство с компютри или други устройства чрез Bluetooth.
- **Сдвояване през USB**: Използвайте USB привързване, за да споделите мобилната връзка за данни на вашето устройство с компютър чрез USB. Когато устройството е свързано към компютър, то се използва като безжичен модем за компютъра.

Използване на mobile hotspot

Използвайте своето устройство като mobile hotspot, за да споделяте мобилната мрежова връзка на устройството с други устройства.

1 На екрана с настройки чукнете **Връзки** → **Мобилна точка достъп и тетъринг** → **Мобилна точка за достъп**.

2 Чукнете превключвателя, за да го активирате.

На лентата за състоянието се появява иконата . Другите устройства могат да намерят вашето в списъка с Wi-Fi мрежи.

За да зададете парола за mobile hotspot, чукнете ⋮ → **Конфигуриране на „Мобилна точка за достъп“** и изберете нивото на сигурност. След това въведете парола и чукнете **Запази**.

3 На екрана на другото устройство потърсете и изберете вашето от списъка с Wi-Fi мрежи.

- Ако mobile hotspot не бъде намерен, чукнете на вашето устройство ⋮ → **Конфигуриране на „Мобилна точка за достъп“**, отбележете **Показване на разширени опции**, след което отменете избраната опция **Скрий моето устройство** и **Използване на 5 GHz лента, когато е достъпна**.
- Ако другото устройство не може да се свърже с mobile hotspot, чукнете на вашето устройство ⋮ → **Разрешени устройства** и чукнете превключвателя **Само разрешени устройства**, за да го деактивирате.

4 На свързаното устройство използвайте мобилната връзка за данни на устройството, за да получите достъп до интернет.

Още настройки за свързване

Персонализирайте настройките за да контролирате други функции на свързване.

На екрана с настройки чукнете **Връзки** → **Още настройки за свързване**.

- **Скан. устройства наблизо**: Настройте устройството да сканира за устройства наоколо, с които да се свърже.
- **Отпечатване**: Конфигурирайте настройките за добавки за разпечатване, инсталирани на устройството. Можете да търсите налични принтери или да добавите такъв ръчно, за да разпечатате файлове. Вижте Отпечатване за повече информация.
- **MirrorLink**: Използвайте функцията MirrorLink, за да управлявате MirrorLink приложенията на устройството си на монитора на системата на вашето превозно средство. Вижте MirrorLink за повече информация.
- **Ускорител на изтегляне**: Настройте устройството да изтегля файлове, по големи от 30 MB по бързо чрез Wi-Fi и мобилни мрежи едновременно. Вижте Ускорител на изтегляне за повече информация.
- **VPN**: Задайте виртуални мрежи (VPN) на вашето устройство, за да се свържете с частната мрежа на училище или фирма.
- **Личен DNS**: Настройте устройството да използва частния DNS с повишена сигурност.
- **Ethernet**: Когато включвате адаптер за Етернет, можете да използвате жична мрежа и да конфигурирате настройките на мрежата.

Отпечатване

Конфигурирайте настройките за добавки за разпечатване, инсталирани на устройството. Можете да свържете устройството с принтер чрез Wi-Fi или Wi-Fi Direct и да отпечатате изображения или документи.

Някои принтери може да не са съвместими с устройството.

Добавяне на добавки за принтер

Добавете добавки за принтерите, с които желаете да свържете устройството.

1. На екрана с настройки чукнете **Връзки** → **Още настройки за свързване** → **Отпечатване** → **Изтегляне на добавка**.
2. Потърсете добавка за принтер в **Google Play Магазин**.
3. Изберете добавка за принтер и я инсталирайте.
4. Изберете инсталираната добавка за принтер.

   Устройството автоматично ще търси принтери, свързани към една и съща Wi-Fi мрежа с устройството.
5. Изберете принтер за добавяне.

За да добавите принтери ръчно, чукнете ⋮ → **Добавяне на принтер**.

Отпечатване на съдържание

Докато преглеждате съдържание като изображения или документи, за достъп до списъка с опции, чукнете **Отпечатване** → ▼ → **Всички принтери**, и изберете принтер.

Методи за печат могат да бъдат различни в зависимост от типа на съдържанието.

MirrorLink

Можете да покажете екрана на устройството си на основния монитор на автомобила.

Свържете вашето устройство към превозно средство, за да управлявате MirrorLink приложенията на устройството си на монитора на системата на вашето превозно средство.

На екрана с настройки чукнете **Връзки** → **Още настройки за свързване** → **MirrorLink**.

Вашето устройство е съвместимо с превозни средства, поддържащи MirrorLink версия 1.1 или по-висока.

Свързване на устройството ви с превозно средство чрез MirrorLink

Когато използвате тази функция за пръв път, свържете вашето устройство към Wi-Fi или мобилна мрежа.

1 Сдвоете устройство си с превозно средство чрез Bluetooth.

Вижте Сдвояване с други Bluetooth устройства за повече информация.

2 Свържете устройството си с превозното средство с помощта на USB кабел.

Когато сте свързани, отидете до MirrorLink приложенията на вашето устройство на монитора на системата.

Прекъсване на MirrorLink връзката

Изключете USB кабела от вашето устройство и превозното средство.

Ускорител на изтегляне

Настройте устройството да изтегля файлове, по-големи от 30 MB по-бързо чрез Wi-Fi и мобилни мрежи едновременно. По-силният Wi-Fi сигнал ще предостави по-бърза скорост на теглене.

На екрана с настройки чукнете **Връзки** → **Още настройки за свързване** → **Ускорител на изтегляне**.

- Тази функция може да не се поддържа от някои устройства.
- Може да бъдете таксувани допълнително, когато теглите файлове чрез мобилна мрежа.
- Когато теглите големи файлове, устройството може да загрее. Ако устройството надвиши определена температура, функцията ще се изключи.
- Ако мрежовите сигнали са нестабилни, скоростта и ефективността на тази функция могат да бъдат засегнати от това.
- Ако Wi-Fi и мобилната връзка с мрежата имат значително различна скорост за пренос на данни, устройството може да използва само най-бързата връзка.
- Тази функция поддържа HTTP 1.1 и HTTPS. Функцията не може да се използва с други протоколи като FTP.

Звуци и вибрация

Опции

Променете на настройките за различните звуци на устройството.

На екрана с настройки чукнете **Звуци и вибрация**.

- **Режим на звука**: Настройте устройството да използва звуков режим, режим на вибрация или тих режим.
- **Вибриране при звънене**: Настройте устройството да вибрира и възпроизвежда тон на звънене при входящи повиквания.
- **Тон позвъняване**: Променете тона на звънене.
- **Тип вибриране**: Изберете схема на вибриране.
- **Звуци за уведомления**: Променете звука за известяване.
- **Сила звук**: Регулирайте силата на звука за мелодията на звънене, музика и видеоклипове, системни звуци и уведомления.
- **Сила на вибриране**: Регулирайте силата на вибриране за уведомление.
- **Изпол. кл. сила звук за мултим.**: Настройте устройството да регулира силата на звука на мултимедията, когато натиснете клавиша за сила на звука.
- **Системни звуци и вибрация**: Настройте устройството да издава звук или да вибрира при действия, като включване или изключване на екрана или управление на сензорния екран.
- **Разширени настройки за звук**: Оптимизирайте настройките, когато се възпроизвежда мултимедия. Вижте Dolby Atmos (съраунд звук) или Отделен звук на приложение за повече информация.

Dolby Atmos (съраунд звук)

Изберете режим съраунд звук, оптимизиран за различни типове аудио, например за филми, музика и глас. С Dolby Atmos можете да изживеете движещите се звуци от аудиопотоците, които се носят навсякъде около вас.

На екрана с настройки чукнете **Звуци и вибрация** → **Разширени настройки за звук** → **Ефекти и качество на звук** → **Dolby Atmos**, чукнете превключвателя, за да го активирате, след което изберете режим.

Отделен звук на приложение

Настройте устройството да възпроизвежда мултимедиен звук от конкретно приложение на свързания Bluetooth високоговорител или слушалки, отделно от звука на други приложения.

Например, можете да слушате приложението за Навигация през високоговорителя на устройството си, докато слушате възпроизвеждане от приложението Музика през Bluetooth високоговорителя на автомобила.

1 На екрана с настройки чукнете **Звуци и вибрация** → **Разширени настройки за звук** → **Отделен звук на приложение** и чукнете превключвателя, за да го активирате.

2 Изберете приложение, което да възпроизвежда мултимедийни звуци отделно, и докоснете бутона за назад.

3 Изберете устройство за възпроизвеждане на мултимедийния звук на избраното приложение.

Уведомления

Променете настройките за известяване.

На екрана с настройки чукнете **Уведомления**.

- **Значки на икони на приложения**: Променете настройките за символите на иконите на прилож.
- **Не безпокойте**: Настройте устройството да заглушава звуците от входящи повиквания, звуци от известия и медия, освен от позволените изключения.
- **Лента на състоянието**: Настройте устройството да показва само три скорошни известия и дали да покаже оставащото ниво на батерията в проценти в лентата на състоянието.
- **Наскоро изпратени**: Вижте приложенията, получили скорошни известия, и променете настройките за известяване. За да персонализирате настройките за известяване за още приложения, чукнете **Виж всички** → ▼ → **Всички** и изберете приложение от списъка с приложения.

Дисплей

Опции

Променете настройките на дисплея и началния екран.

На екрана с настройки чукнете **Дисплей**.

- **Яркост**: Регулирайте яркостта на дисплея.
- **Адаптивна яркост**: Настройка на устройството да проследява вашите настройки за яркост и да ги прилага автоматично при подобни условия на осветеност.
- **Филтър за синя светлина**: Активиране на филтър синя светлина и промяна настройките на филтъра. Вижте Филтър за синя светлина за повече информация.
- **Нощен режим**: Намалете напрежението в очите, като приложите тъмната тема, когато използвате устройството през нощта или на тъмно място. Вижте Нощен режим за повече информация.
- **Режим на екрана**: Променете режима на екрана, за да регулирате цвета и контраста на дисплея. Вижте Промяна на режима на екрана или настройване на цвета на дисплея за повече информация.
- **Размер и стил на шрифта**: Променете размера и стила на шрифта.
- **Мащабиране на екрана**: Променете настройката на мащабирането на екрана.
- **Разделит. способн. екран**: Променете резолюцията на екрана. Вижте Разделит. способн. екран (Galaxy S10+, S10) за повече информация. (Galaxy S10+, S10)
- **Приложения на цял екран**: Изберете приложения, които да използвате с екранно съотношение цял екран. Можете също да настроите устройството да скрива предната камера от екрана.
- **Време на изчакване на екрана**: Настройте продължителността от време, преди да се изключи подсветката на дисплея на устройството.
- **Начален екран**: Променете размера на решетката, за да покажете повече или по-малко елементи на началния екран и др.
- **Краен екран**: Променете настройките за извит екран. Вижте Краен екран за повече информация.

- **Лесен режим**: Превключване към лесен режим за показване на по-големи икони и по-просто оформление на началния екран.
- **Лента за навигация**: Променете настройките за лентата за навигиране. Вижте Лента за навигация (функционални бутони) за повече информация.
- **Защита срещу случайно докосване**: Настройте устройството да предотвратява включване на екрана, при засичане на докосване, когато е на тъмно място, като джоб или чанта.
- **Чувствителност на допир**: Увеличете чувствителността на допир на екрана за ползване с протектори за екрана.
- **Скрийнсейвър**: Настройте устройството да стартира скрийнсейвър, когато се зарежда. Вижте Скрийнсейвър за повече информация.

Филтър за синя светлина

Намаляване на напрежението в очите, чрез ограничаване на количеството синя светлина, излъчвана от екрана.

Докато гледате HDR видео от HDR-ексклузивни видео услуги, възможно е филтър синя светлина да не се прилага.

1 На екрана с настройки чукнете **Дисплей** → **Филтър за синя светлина** и чукнете превключвателя **Включване сега**, за да го активирате.

2 Плъзнете лентата за настройка, за да регулирате филтър за непрозрачност.

3 За задаване на график за прилагане на филтър за синя светлина на екрана, чукнете превключвателя **Включване по график** преминете за да го активирате и изберете опция.

- **От залез до изгрев**: Настройте устройството да прилага филтър синя светлина през нощта и да го изключва на сутринта на база на текущото ви местоположение.
- **Персонализиран график**: Настройка на определено време за прилагане на филтъра за синя светлина.

Нощен режим

Намалете напрежението в очите, като приложите тъмната тема, когато използвате устройството през нощта или на тъмно място.

- Тъмната тема може да не е приложима в някои приложения.
- Можете бързо да активирате или да деактивирате нощния режим от панела за уведомления. Отворете панела за уведомяване, плъзнете надолу върху него и след това чукнете (**Нощен режим**).

1 На екрана с настройки чукнете **Дисплей** → **Нощен режим** и чукнете превключвателя **Включване сега** за активирането му.

2 За задаване на график за прилагане на нощен режим на екрана, чукнете превключвателя **Включване по график** за неговото активирате и изберете опция.

- **От залез до изгрев**: Настройте устройството да включва нощния режим през нощта и да го изключва сутринта на база на текущото ви местоположение.
- **Персонализиран график**: Задайте конкретно време, в което да се включва и изключва нощния режим.

Промяна на режима на екрана или настройване на цвета на дисплея

Променете режима на екрана или настройте цвета на дисплея според предпочитанията си.

Промяна на режима на екрана

На екрана с настройки, чукнете **Дисплей** → **Режим на екрана** и изберете режима, който искате.

- **Жив**: Така се оптимизира диапазона на цветовете, наситеността и остротата на дисплея. Можете също така да регулирате цветовия баланс на дисплея по цветови стойности.
- **Естествен**: Така се настройва екрана до естествени тонове.

- Можете да регулирате цвета на дисплея само в **Жив** режим.
- **Жив** режим може да не е съвместим с приложения на трети страни.
- Не можете да променяте режима на екрана, докато използвате филтъра за синя светлина.

Оптимизиране на баланса на цветовете на цял екран

Оптимизирайте цвета на дисплея, като настроите цветната тоналност според вашите предпочитания.

На екрана с настройки чукнете **Дисплей** → **Режим на екрана** → **Жив** и настройте лентата за регулиране на цвета под **Баланс на бялото**.

Когато плъзгате лентата за настройка на цветовете към **Хладно**, синият тон на цвета ще се увеличи. Когато плъзгате лентата към **Топло**, червеният тон на цвета ще се увеличи.

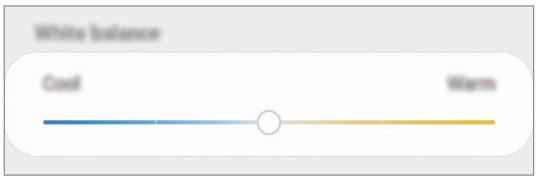

Регулиране на тона на екрана по цветова стойност

Увеличете или намалете определени цветови тонове, като настроите стойностите за Червено, Зелено или Синьо по отделно.

1 На екрана с настройки чукнете **Дисплей** → **Режим на екрана** → **Жив**.

2 Чукнете **Разширени настройки**.

3 Настройте цветовете **R** (червен), **G** (зелен) или **B** (син) върху лентата за цвета според вашите предпочитания.

Тоналността на екрана ще бъде настроена.

Разделит. способн. екран (Galaxy S10+, S10)

Променете резолюцията на екрана. По подразбиране е зададена като FHD+. По-високата резолюция правят дисплея по-ярък, но консумира повече енергия от батерията.

1 На екрана с настройки, чукнете **Дисплей** → **Разделит. способн. екран**.

2 Изберете опция за резолюция и чукнете **Приложи**.

Някои от изпълняващите се в момента приложения може да се затворят, когато смените резолюцията.

Скрийнсейвър

Можете да настроите да се показват изображения като скрийнсейвър, когато екранът се изключи автоматично. Скрийнсейвърът ще се показва, когато устройството се зарежда.

1 На екрана с настройки чукнете **Дисплей** → **Скрийнсейвър** и чукнете превключвателя, за да го активирате.

2 Изберете опция.

Ако изберете **Фото рамка** или **Снимки**, ще се стартира слайдшоу с избраните изображения. Ако изберете **Фототаблица**, избраните изображения ще се показват като малки карти и ще се припокриват.

3 Чукнете ⚙, за да изберете албуми за показване на изображения.

4 Когато сте готови, чукнете бутона за назад.

За да визуализирате избраната опция, чукнете **Прегледай**.

Когато чукнете екрана, докато е показан скрийнсейвърът, екранът ще се включи.

Тапети и теми

Промяна на настройките за тапет за началния екран и за заключен екран или прилагане на различни теми за устройството.

На екрана с настройки чукнете **Тапети и теми**.

- **Тапети**: Променете настройките на тапета за началния и заключения екран.
- **Теми**: Променете темата на устройството.
- **Икони**: Смяна на стила икони.
- **AOD**: Изберете изображение, което да се показва винаги на дисплея.

Заключен екран

Опции

Промяна на настройките за заключения екран.

На екрана с настройки чукнете **Заключен екран**.

Наличните опции може да се различават в зависимост от избрания метод на заключване на екрана.

- **Тип заключен екран**: Променете метода на заключване на екрана.
- **Smart Lock**: Настройте устройството да се отключва, когато засече надеждни локации или устройства. Вижте Smart Lock за повече информация.
- **Настройки за защитено заключв.**: Променете настройките на заключения режим за избрания метод на заключване.
- **Always On Display**: Настройте устройството да показва информация, докато екранът е изключен. Вижте Always On Display за повече информация.
- **Стил на часовника**: Променете типа и цвета на часовника на заключения екран.
- **Часовник за роуминг**: Променете часовника, който да показва както местната, така и домашната времеви зони на заключен екран при роуминг.
- **FaceWidgets**: Променете настройките на елементите, показани на заключен екран.
- **Информация за контакт**: Настройте устройството да показва на заключен екран контактна информация, например вашия адрес на електронна поща.
- **Известия**: Задайте как да се показват известията на заключен екран.
- **Пряк път на приложение**: Изберете приложения да показват преките пътища към тях на заключен екран.
- **За заключения екран**: Прегледайте версията на Заключен екран и правната информация.

Smart Lock

Можете да настроите устройството да се отключва и да остане отключено, когато засече надеждни локации или устройства.

Например ако сте задали дома си като надеждна локация, когато се приберете вкъщи, устройството ще засече локацията и ще се отключи автоматично.

- Тази функция също така ще може да се използва и след като настроите метод за заключване на екрана.
- Ако не използвате устройството си в продължение на четири часа или когато го включите, ще трябва да отключите екрана чрез шаблона, PIN кода или паролата, които сте задали.

1 На екрана с настройки чукнете **Заключен екран** → **Smart Lock**.

2 Отключете екрана, използвайки предварително зададения метод за заключване на екрана.

3 Изберете опция и следвайте инструкциите на екрана, за да завършите настройката.

Биометрия и защита

Опции

Променете настройките за сигурност на устройството.

На екрана с настройки чукнете **Биометрия и защита**.

- **Разпознаване на лице**: Настройка на устройството за отключване на екрана чрез разпознаване на лицето ви. Вижте Разпознаване на лице за повече информация.
- **Пръстови отпечатъци**: Регистрирайте своите пръстови отпечатъци за отключване на екрана. Вижте Разпознаване на пръстови отпечатъци за повече информация.
- **Предпочитания биометр. характ.**: Променете настройките за биометрични данни.

- **Google Play Protect**: Настройте устройството да проверява за зловредни прил. и поведение и да предупреждава за потенциални вреди и ги отстранете.
- **Намери моя телефон**: Активирайте или деактивирайте функцията Намери моя телефон. Влезте в сайта Намери моя телефон (findmymobile.samsung.com), за да проследите или контролирате вашето изгубено или откраднато устройство.

  Освен това можете да позволите на услуга за местоположение на Google да предоставя по-точна информация за местоположението на вашето устройство.
- **Актуализация за сигурност**: Вижте версията на софтуера на вашето устройство и проверете за обновявания.
- **Samsung Pass**: Потвърждаване на самоличността ви лесно и сигурно чрез вашите биометрични данни. Вижте Samsung Pass за повече информация.
- **Инстал. неизвестни приложения**: Настройте устройството да разрешава инсталирането на приложения от неизвестни източници.
- **Защитена папка**: Създаване на сигурна папка, за да защитите личното си съдържание и приложения от други. Вижте Защитена папка за повече информация.
- **Шифроване на SD картата**: Настройте устройството да шифрова файлове на картата с памет.

  Ако върнете устройството си към фабричните настройки, докато тази настройка е активирана, устройството няма да може да прочете шифрованите файлове. Деактивирайте настройката, преди да върнете устройството към фабричните му настройки.
- **Други настройки за защита**: Конфигурирайте допълнителни настройки за защита.
- **Място**: Променете настройките за разрешение за информацията за местоположение.
- **Разрешения за приложения**: Вижте списъка с функции и приложения, които имат разрешения да ги използват. Можете също да редактирате настройките за разрешения.
- **Изпращане на диагностични данни**: Настройте устройството да изпраща автоматично информацията за диагностика и използване на устройството към Samsung.
- **Получаване маркетингова информ.**: Определете дали да получавате маркетингова информация от Samsung, като например специални оферти, предимства от членството и бюлетини.

Разпознаване на лице

Можете да настроите устройството да отключва екрана чрез разпознаване на лицето ви.

- Ако използвате лицето си като метод за заключване на екрана, лицето ви не може да се използва за отключване на екрана за първи път след включване на устройството. За да използвате устройството, трябва да отключите екрана с помощта на шаблон, PIN или парола, които сте задали при регистриране на лицето ви. Внимавайте да не забравите вашата фигура, PIN код или парола.
- Ако промените метода за заключване на екрана на **Плъзгане** или **Няма**, които не са сигурни, всички ваши биометрични данни ще бъдат изтрити. Ако желаете да използвате вашите биометрични данни в приложения или функции, трябва отново да регистрирате биометричните си данни.

Предпазни мерки за разпознаване на лицето

Преди да използвате разпознаване на лицето за отключване на вашето устройство, имайте предвид следните предпазни мерки.

- Вашето устройство може да бъде отключено от някого или от нещо, което изглежда като ваше изображение.
- Разпознаването на лице е по-малко сигурно от шаблон, PIN или парола.

Съвети за по-добро разпознаване с лице

Вземете предвид следното, когато използвате разпознаване на лице:

- Съобразете условия като носене на очила, шапка, маска, брада или тежък грим, когато се регистрирате.
- Уверете се, че сте на добре осветено място и че обектива на камерата е чист при регистрирането.
- Уверете се, че образът ви не е замъглен за по-добри резултати при сравняването.

Регистриране на лицето ви

За по-добра регистрация на лицето, направете регистрацията на закрито и далеч от пряка слънчева светлина.

1 На екрана с настройки чукнете **Биометрия и защита** → **Разпознаване на лице**.

2 Отключете екрана, използвайки предварително зададения метод за заключване на екрана.

Ако не сте задали метод за заключване на екрана, създайте такъв.

3 Прочетете инструкциите на екрана и чукнете **Продъл.**

4 Изберете дали носите очила или не и чукнете **Продължаване**.

5 Дръжте устройството с екрана към вас и погледнете в екрана.

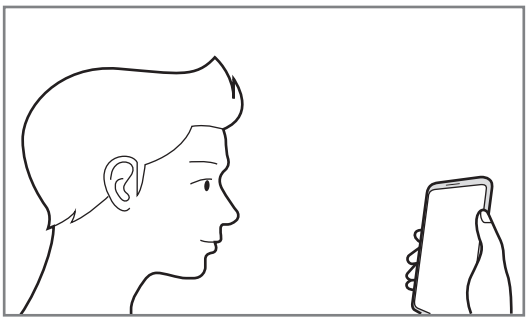

6 Позиционирайте лицето си вътре в рамката на екрана.

Камерата ще сканира лицето ви.

Когато се появи успешно екранът за разпознаване на лице, включете превключвател, за да активирате функцията и чукнете **OK**.

Ако отключване на екрана с лицето ви не работи правилно, чукнете **Премахване на данни за лице**, за да премахнете регистрацията на лицето си и да се регистрирате отново.

Изтриване на регистрирани данни за лице

Можете да изтриете регистрираните от вас данни за лице.

1 На екрана с настройки чукнете **Биометрия и защита** → **Разпознаване на лице**.

2 Отключете екрана, използвайки предварително зададения метод за заключване на екрана.

3 Чукнете **Премахване на данни за лице** → **Премахв.**

След като регистрираното лице бъде изтрито, всички свързани с тях функции също ще бъдат деактивирани.

Отключване на екрана чрез лицето ви

Можете да отключите екрана с вашето лице, вместо с помощта на модел, PIN или парола.

1 На екрана с настройки чукнете **Биометрия и защита** → **Разпознаване на лице**.

2 Отключете екрана, използвайки предварително зададения метод за заключване на екрана.

3 Чукнете превключвател **Отключване с лице**, за да го активирате.

- Ако искате да настроите устройството да отключва екрана без плъзгане върху заключения екран след разпознаване на лицето ви, чукнете превключвателя **Оставане на заключен екран** за активирането му.
- Ако искате да намалите възможността за разпознаване на лица в снимки или видеоклипове, чукнете превключвател **По-бързо разпознаване**, за да го деактивирате. Това може да намали скоростта на разпознаване на лица.
- Ако желаете да увеличите степента на разпознаване на тъмно място, чукнете превключвателя **Осветляване на екрана** за активирането му.

4 На заключен екран, погледнете в екрана.

Когато лицето ви бъде разпознато, можете да отключите екрана, без да използвате допълнителен метод за заключване на екрана. Ако лицето ви не бъде разпознато, използвайте предварително зададения метод за заключване на екрана.

Разпознаване на пръстови отпечатъци

За да може разпознаването на пръстови отпечатъци да работи, информацията за пръстовия ви отпечатък трябва да бъде регистрирана и запазена във вашето устройство. След регистрацията можете да настроите устройството да използва пръстовия ви отпечатък за следните функции:

- Заключване на екрана
- Защитена папка

- Тази функция може да не е налична в зависимост от доставчика на услуги или страната, в която се намирате.
- Разпознаването на пръстовите отпечатъци използва уникалните характеристики на всеки пръстов отпечатък, за да подобри сигурността на устройството. Вероятността сензорът за пръстови отпечатъци да обърка два различни пръстови отпечатъка е много малка. Въпреки това, в редки случаи, където отделни пръстови отпечатъци са много сходни, сензорът може да ги разпознае като идентични.
- Ако използвате пръстов отпечатък като метод за заключване на екрана, пръстовият отпечатък не може да се използва за отключване на екрана за първи път след включване на устройството. За да използвате устройството, трябва да отключите екрана с помощта на шаблона, PIN или паролата, които сте задали при регистриране на ирисите ви. Внимавайте да не забравите вашата фигура, PIN код или парола.
- Ако вашите ириси не бъдат разпознати, отключете устройството с помощта на фигурата, PIN или паролата, които сте въвели при регистрацията на ирисите, и след това регистрирайте отново вашите ириси. Ако кода за отключване, PIN-а или паролата са забравени, няма да можете да използвате устройството, ако не го занулите. Samsung не носи отговорност за загуби на данни или неудобства, причинени от забравен код за отключване.
- Ако промените метода за заключване на екрана на **Плъзгане** или **Няма**, които не са сигурни, всички ваши биометрични данни ще бъдат изтрити. Ако желаете да използвате вашите биометрични данни в приложения или функции, трябва отново да регистрирате биометричните си данни.

За по-добро разпознаване на пръстовите отпечатъци

Когато сканирате своите пръстови отпечатъци на устройството, имайте предвид следните условия, които могат да засегнат ефективността на функцията:

- Устройството може да не разпознае отпечатъци с бръчки или белези.
- Устройството може да не разпознае пръстови отпечатъци от малки или тънки пръсти.
- За да подобрите пръстовото разпознаване, регистрирайте пръстовите отпечатъци на ръката, която най-често използвате за извършване на действия с устройството.

► **Galaxy S10+, S10**:

- Устройството ви разполага с вграден сензор за разпознаване на пръстови отпечатъци в долната средна част на екрана. Уверете се, че протектора за екрана или сензорния екран в областта на сензора за разпознаване на пръстови отпечатъци не е надраскан или повреден от предмети като монети, ключове, писалки и гердани.
- Уверете се, че областта на сензора за разпознаване на пръстови отпечатъци в долната средна част на екрана и пръстите ви са чисти и сухи.
- Ако огънете пръста си или използвате върха на пръста си, устройството може да не разпознае вашия пръстов отпечатък. Натиснете така екрана, че отпечатъка от пръста ви да обхване широката повърхност на областта за разпознаване на пръстови отпечатъци.

► **Galaxy S10e**:

- Бутона за вкл./изкл. има вграден сензор за разпознаване на пръстови отпечатъци. Уверете се, че сензорът за разпознаване на пръстови отпечатъци не е надраскан или повреден от метални предмети като монети, ключове и огърлици.
- Покриването на сензора за разпознаване на пръстов отпечатък с предпазни филми, стикери или други аксесоари може да намали скоростта на разпознаване на пръстовите отпечатъци. Ако сензорът за разпознаване на пръстови отпечатъци е първоначално покрит с предпазен филм, премахнете го, преди да използвате сензора за разпознаване на пръстови отпечатъци.
- Сензорът за разпознаване на пръстови отпечатъци и вашите пръсти трябва да са чисти и сухи.
- Ако огънете пръста си или използвате върха на пръста си, устройството може да не разпознае вашия пръстов отпечатък. Постарайте се да покриете изцяло сензора за разпознаване на пръстови отпечатъци с вашия пръст.
- В суха среда в устройството може да се натрупа статично електричество. Избягвайте да използвате тази функция в суха среда или преди да използвате функцията, разредете статичното електричество, като докоснете метален предмет.

Регистриране на пръстови отпечатъци

1 На екрана с настройки чукнете **Биометрия и защита** → **Пръстови отпечатъци**.

2 Отключете екрана, използвайки предварително зададения метод за заключване на екрана.

Ако не сте задали метод за заключване на екрана, създайте такъв.

3 Прочетете инструкциите на екрана и чукнете **Продължи**.

4 Регистрирайте своя пръстов отпечатък.

► **Galaxy S10+**, **S10**: Поставете пръста си върху сензора за разпознаване на пръстови отпечатъци в долната част на екрана. След като устройството разпознае вашия пръст, повдигнете пръста си и отново го поставете върху сензора за разпознаване на пръстов отпечатък.

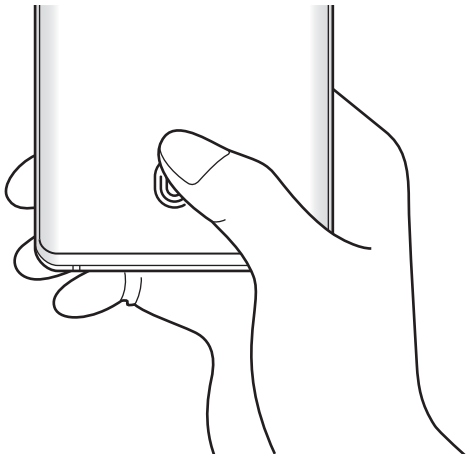

► **Galaxy S10e**: Поставете пръста си върху бутона за вкл./изкл. След като устройството разпознае вашия пръст, повдигнете пръста си и го поставете върху бутона за вкл./изкл. отново.

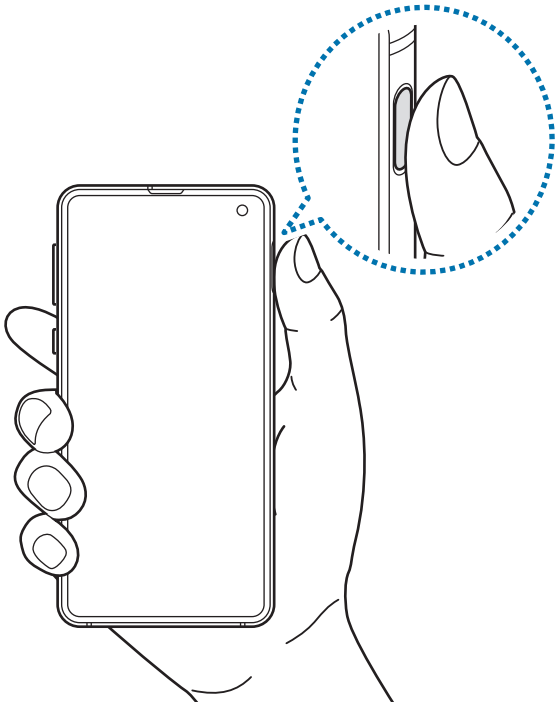

Повторете това действие, докато отпечатъкът бъде регистриран.

5 Когато завършите с регистрирането на пръстовите си отпечатъци, чукнете **Готово**.

Проверка на регистрирани пръстови отпечатъци

Можете да проверите дали пръстовият ви отпечатък е регистриран, като поставите пръста си върху сензора за разпознаване на пръстови отпечатъци.

1 На екрана с настройки чукнете **Биометрия и защита** → **Пръстови отпечатъци**.

2 Отключете екрана, използвайки предварително зададения метод за заключване на екрана.

3 Чукнете **Проверка на добавените пръстови отпечатъци**.

4 Поставете пръста си върху сензора за разпознаване на пръстови отпечатъци.

Ще се покаже резултатът от разпознаването.

Изтриване на регистрирани пръстови отпечатъци

Можете да изтриете регистрирани пръстови отпечатъци.

1 На екрана с настройки чукнете **Биометрия и защита** → **Пръстови отпечатъци**.

2 Отключете екрана, използвайки предварително зададения метод за заключване на екрана.

3 Изберете пръстов отпечатък, който да изтриете, и чукнете **Премахв.**

Отключване на екрана чрез пръстовите ви отпечатъци

Можете да отключите екрана със своя пръстов отпечатък вместо да използвате шаблон, PIN или парола.

1 На екрана с настройки чукнете **Биометрия и защита** → **Пръстови отпечатъци**.

2 Отключете екрана, използвайки предварително зададения метод за заключване на екрана.

3 Чукнете превключвателя **Откл. с пръстов отпечатък**, за да го активирате.

4 На заключения екран поставете пръста си върху сензора за разпознаване на пръстови отпечатъци и сканирайте пръстовите си отпечатъци.

Промяна на настройката на иконата за разпознаване на пръстов отпечатък (Galaxy S10+, S10)

Настройте устройството да показва или скрива иконата за разпознаване на пръстови отпечатъци, когато вдигате устройството си или чуквате по екрана, докато екранът е изключен.

1 На екрана с настройки чукнете **Биометрия и защита** → **Пръстови отпечатъци**.

2 Отключете екрана, използвайки предварително зададения метод за заключване на екрана.

3 Чукнете превключвателя **Показване икона изключен екран** за активирането му.

Samsung Pass

Samsung Pass ви позволява да влизате по-лесно и сигурно във вашия Samsung акаунт, уеб сайтове или приложения чрез вашите биометрични данни, вместо да въвеждате данните си за вход. Освен това, Samsung Pass ви осигурява достъп до личните ви данни, като вашия адрес или информация за разплащателната ви карта, по-лесно и бързо чрез регистрираните ви биометрични данни.

Регистрирайте биометричните си данни в Samsung Pass и задайте да влизате в поддържани уебсайтове или приложения, използващи данните чрез Samsung Pass.

- За да използвате тази функция, устройството ви трябва да е свързано към Wi-Fi или мобилна мрежа.
- За да използвате тази функция, трябва да влезете в своя Samsung акаунт. Вижте Samsung акаунт за повече информация.
- Функция за вход е налична само за уеб сайтове, които отваряте чрез приложението **Интернет**. Някои уеб сайтове може да не поддържат тази функция.
- Регистрираните биометрични данни и запазената информация за разплащателни карти се запазват само на вашето устройство и не се синхронизират с други устройства или сървъри.

Регистриране на Samsung Pass

Преди да използвате Samsung Pass, регистрирайте биометричните си данни в Samsung Pass.

1. На екрана с настройки чукнете **Биометрия и защита** → **Samsung Pass**.
2. Прочетете инструкциите на екрана и чукнете **Влизане**.
3. Въведете ИД и парола за своя Samsung акаунт и чукнете **Влизане**.
4. Съгласете се с условията на Samsung Pass.
5. Въведете паролата за своя Samsung акаунт и чукнете **OK**.
6. Чукнете **Пръстови отпечатъци** и регистрирайте пръстовите си отпечатъци.

   Вижте Разпознаване на пръстови отпечатъци за повече информация.

7 Сканирайте пръстовия си отпечатък и чукнете **Напред** за завършване на регистрацията в Samsung Pass.

- Ако опцията **Добавяне на Samsung Pass към началния екран** е отметната, на началния екран ще се добави икона за Samsung Pass.
- Ако опцията **Използване на Samsung Pass вместо парола на Samsung account** е отметната, можете да използвате вашите регистрирани биометрични данни за удостоверяване на вашата идентичност, вместо да използвате парола за Samsung акаунт.

Проверка на паролата за Samsung акаунт

Можете да използвате регистрираните си биометрични данни, вместо да въвеждате парола за Samsung акаунт, например при закупуване на съдържание от **Galaxy Store**.

1 На екрана с настройки чукнете **Биометрия и защита** → **Samsung Pass**.

2 Отключете екрана, използвайки предварително зададения метод за заключване на екрана.

3 Чукнете ⋮ → **Настройки** → **Samsung account**, а след това чукнете превключвателя **Потвърждаване с Samsung Pass** за активирането му.

Използване на Samsung Pass за вход в уеб сайтове

Можете да използвате Samsung Pass за лесен вход в уеб сайтове, които поддържат автоматично попълване на ИД и парола.

1 Отворете уеб сайта, в който искате да влезете.

2 Въведете потребителското си име и парола и чукнете бутона за влизате в уеб сайта.

3 Когато се появи изскачащ прозорец, който ви подканва да запазите информацията за вход, отметнете **Влизане с пръстови отпечатъци чрез Samsung Pass** и чукнете **Запомни**.

Сега можете да използвате биометричните данни, който сте регистрирали в Samsung Pass, когато влизате в уеб сайт.

Използване на Samsung Pass за вход в приложения

Можете да използвате Samsung Pass за лесен вход в приложения, които поддържат автоматично попълване на ИД и парола.

1 Отворете приложението, в което искате да влезете.

2 Въведете потребителското си име и парола и чукнете бутона за влизате в приложението.

3 Когато се появи изскачащ прозорец, който ви подканва да запазите информацията за вход, чукнете **Запис**.

Сега при влизане в приложението можете да използвате биометричните данни, които сте регистрирали в Samsung Pass.

Управление на информацията за вход

Преглед на списъка с уеб сайтове и прил., които са настроени да използват Samsung Pass и управление на вашата информация за вход.

1 На екрана с настройки чукнете **Биометрия и защита** → **Samsung Pass**.

2 Отключете екрана, използвайки предварително зададения метод за заключване на екрана.

3 Чукнете **Влизане** и изберете уебсайт или прил. от списъка.

4 Чукнете **Редактиране** и променете вашето ИД, парола и името на уебсайта или прил.

За да изтриете уебсайт или прил. чукнете **Изтриване**.

Използване на Samsung Pass с уебсайтове и прил.

Когато използвате уебсайтове или приложения които поддържат Samsung Pass, можете лесно да влизате в тях със Samsung Pass.

За да видите пълния списък от сайтове и приложения, които поддържат Samsung Pass, от екрана за настройки чукнете **Биометрия и защита** → **Samsung Pass**, отключете екрана чрез зададения метод за отключване, а после чукнете ⋮ → **Партньори**. Ако няма сайтове или приложения, които поддържат Samsung Pass, **Партньори** няма да се появи.

- Наличните уебсайтове и приложения могат да се различават в зависимост от региона или доставчика на услуги.
- Samsung не носи отговорност за загуба или неудобство, причинено от влизането в уебсайтове или приложения чрез Samsung Pass.

Автоматично въвеждане на личните ви данни

Можете да използвате Samsung Pass, за да въведете лесно своя адрес или информация за разплащателната си карта при приложения, които поддържат автоматично попълване на лични данни.

1 На екрана с настройки чукнете **Биометрия и защита** → **Samsung Pass**.

2 Отключете екрана, използвайки предварително зададения метод за заключване на екрана.

3 Чукнете **Авто попълв. формуляри** и изберете **Добавяне на адрес** или **Добавяне на карта**.

4 Въведете информацията и чукнете **Запис**.

Сега можете да използвате биометричните данни, които сте регистрирали в Samsung Pass, при автоматично въвеждане на личните данни при поддържани приложения.

Изтриване на вашите Samsung Pass данни

Можете да изтривате биометрични данни, информация за влизане и данни на приложения, регистрирани в Samsung Pass. Вашето съгласие с правилата и условията и личния ви Samsung акаунт ще останат активни.

1 На екрана с настройки чукнете **Биометрия и защита** → **Samsung Pass**.

2 Отключете екрана, използвайки предварително зададения метод за заключване на екрана.

3 Чукнете ⋮ → **Настройки** → **Изтриване на данни**.

4 Въведете паролата за своя Samsung акаунт и чукнете **OK**.

Вашите Samsung Pass данни ще бъдат изтрити.

Защитена папка

Защитената папка защитава вашето лично съдържание и приложения, като например снимки и контакти, да не бъдат разглеждани от други лица. Можете да съхранявате вашето лично съдържание и приложения защитени, дори когато устройството е отключено.

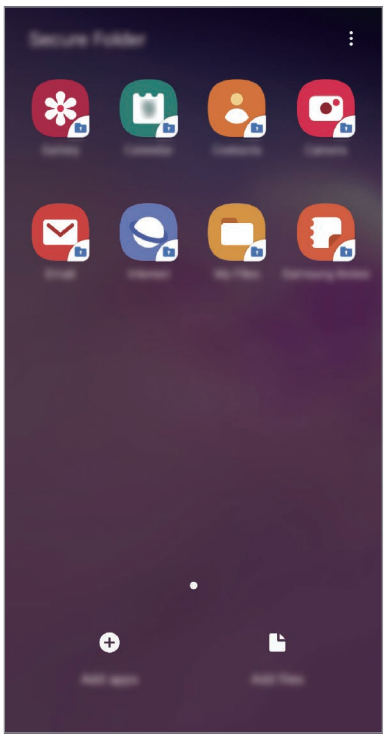

Защитената папка е отделно, сигурно място за съхранение. Данните в Защитената папка не могат да се прехвърлят към други устройства чрез неодобрени методи за споделяне, като например USB или Wi-Fi Direct. Опитът да се персонализира операционната система или да се модифицира софтуер ще накара защитената папка да се заключва автоматично и да стане недостъпна. Преди записване на данни в защитената папка, уверете се, че сте направили резервно копие на данните на друго защитено място.

За да използвате Защитена папка, трябва да влезете в своя Samsung акаунт.

Настройка на Защитена папка

1 Стартирайте прил. **Настройки** и чукнете **Биометрия и защита** → **Защитена папка**.

2 Чукнете **Продължи**.

3 Въведете ИД и парола за своя Samsung акаунт и чукнете **Влизане**.

4 Изберете метод за заключване за използване от защитената папка и следвайте инструкциите на екрана, за да завършите настройката.

За да промените името или цвета на иконата на Защитена папка, чукнете ⋮ → **Икона за персонализиране**.

- Когато стартирате прил. **Защитена папка**, трябва да отключите приложението, като използвате предварително зададения метод на заключване.
- Ако забравите кода за отключване на Защитената папка, можете да го възстановите с помощта на вашия Samsung акаунт. Чукнете бутона в долната част на заключения екран и въведете паролата за Samsung акаунта си.

Настройка за автоматично заключване на защитената папка

Настройте устройството да заключва автоматично защитената папка, когато не се използва.

1 Стартирайте прил. **Защитена папка** и чукнете ⋮ → **Настройки** → **Авто заключване на „Защитена папка“**.

2 Изберете опция за заключване.

За ръчно заключване на вашата защитена папка, ⋮ → **Заключване**.

Преместване на съдържание в Защитена папка

Местете съдържание като снимки и контакти в Защитената папка. Следните действия са пример за преместване на изображение от място по подразбиране към защитена папка.

1 Стартирайте прил. **Защитена папка** и чукнете **Добавяне на файлове**.

2 Чукнете **Изображения**, маркирайте изображения, които да преместите и след това чукнете **Готово**.

3 Чукнете **Преместване**.

Избраните елементи ще бъдат изтрити от оригиналната папка и преместени в Защитена папка. За копиране на елементи, чукнете **Копиране**.

Методът за преместване може да се различава в зависимост от типа на съдържанието.

Преместване на съдържание от Защитена папка

Местете съдържание от Защитената папка към съответното приложението в място за съхранение по подразбиране. Следните действия са пример за преместване на изображение от Защитена папка към място за съхранение по подразбиране.

1 Стартирайте прил. **Защитена папка** и чукнете **Галерия**.

2 Изберете елемент и чукнете ⋮ → **Преместване от Защитена папка**.

Избраният елемент ще бъде преместен в **Галерия** в място за съхранение по подразбиране.

Добавяне на приложения

Добавяне на приложение за използване в Защитена папка.

1 Стартирайте прил. **Защитена папка** и чукнете **Добав. приложения**.

2 Отметнете едно или повече от инсталираните приложения на устройството и чукнете **Добави**.

За инсталиране на прил. от **Google Play Магазин** или **Galaxy Store**, чукнете **Изтегляне от Play Store** или **Изтегляне от Galaxy Store**.

Премахване на приложения от Защитена папка

Чукнете и задръжте дадено приложение за изтриване и чукнете **Деинсталиране**.

Добавяне на акаунти

Добави Samsung и Google акаунти или други акаунти, за да се синхронизират с приложенията в Защитената папка.

1 Стартирайте прил. **Защитена папка** и чукнете ⋮ → **Настройки** → **Акаунти** → **Добавяне на акаунт**.

2 Изберете услуга за акаунти.

3 Следвайте инструкциите на екрана, за да завършите настройката на акаунта.

Скриване на Защитена папка

Можете да скриете прекия път до Защитена папка от екрана с приложения.

Стартирайте прил. **Защитена папка**, чукнете ⋮ → **Настройки**, и след това чукнете превключвател **Показване на „Защитена папка“**, за да го деактивирате.

Или, плъзнете лентата за състоянието надолу, за да отворите панела за известия. След това, плъзнете надолу върху панела за известяване и чукнете **Защитена папка**, за деактивиране на функцията.

Архивиране и възстановяване на Защитена папка

Архивирайте съдържание и приложения в защитената папка на Samsung Cloud, като за целта използвате своя Samsung акаунт и можете да ги възстановите по-късно.

Архивиране на данни

1 Стартирайте прил. **Защитена папка** и чукнете ⋮ → **Настройки** → **Архив и възстановяване**.

2 Чукнете **Добавяне на акаунт** и влезте в своя Samsung акаунт.

3 Чукнете **Архивиране на данни на Защитена папка**.

4 Отметнете елементите, които желаете да запазите и чукнете **Архивиране сега**.

Данните ще бъдат архивирани на Samsung Cloud.

Възстановяване на данни

1 Стартирайте прил. **Защитена папка** и чукнете ⋮ → **Настройки** → **Архив и възстановяване**.

2 Чукнете **Възстановяване**.

3 Чукнете ▼, за да изберете устройство и възстановите данни.

4 Изберете типовете данни, които искате да възстановите и чукнете **Възстановяване сега**.

Архивираните данни ще бъдат възстановени на устройството.

Деинсталиране на Защитена папка

Можете да деинсталирате Защитена папка, включително съдържанието и приложенията в нея.

Стартирайте прил. **Защитена папка** и чукнете ⋮ → **Настройки** → **Още настройки** → **Деинсталиране**.

За архивиране на съдържание преди деинсталиране на защитена папка, отметнете **Преместване на мултимедийни файлове от „Защитена папка“** и чукнете **Деинсталиране**. За достъп до архивирани данни в Защитена папка, стартирайте прил. **Моите файлове** и чукнете **Вътрешна памет** → **Secure Folder**.

Бележки запазени в **Samsung Notes** няма да бъдат архивирани.

Акаунти и архивиране

Опции

Синхронизиране, архивиране или възстановяване на данни на устройството ви с помощта на Samsung Cloud. Можете също така да влезете в акаунти, като ваште Samsung акаунт или Google акаунт, или да прехвърляте данни към или от други устройства чрез Smart Switch.

На екрана с настройки чукнете **Акаунти и архивиране**.

- **Акаунти**: Добавете вашите Samsung и Google акаунти или други акаунти за синхронизиране.
- **Архивир. и възстановяване**: Защитете своята лична информация, данни за приложения и настройки на вашето устройство. Можете да архивирате поверителна информация и да получите достъп до нея по-късно. Трябва да влезете във вашия Google или Samsung акаунт, за да архивирате или възстановите данни.
- **Samsung Cloud**: Управлявайте съдържанието, което искате да съхранявате сигурно в Samsung Cloud. Проверете състоянието на използване на вашия Samsung Cloud за съхранение, и синхронизирайте, архивирайте и възстановете данните си. Вижте Samsung Cloud за повече информация.
- **Smart Switch**: Стартирайте Smart Switch и прехвърлете данни от ваше предишно устройство. Вижте Прехвърляне на данни от предишно устройство (Smart Switch) за повече информация.

Редовно архивирайте данните си на сигурно място каквото е Samsung Cloud или на компютър, така че да можете да ги възстановите ако бъдат повредени или изгубени поради непредвидено възстановяване на фабричните настройки.

Samsung Cloud

Синхронизирайте данните, запазени на устройството ви, като изображения и вида, със Samsung Cloud и вижте данните, които сте запазили в Samsung Cloud. Можете да направите резервно копие на данните в устройството ви в Samsung Cloud и да ги възстановите по-късно.

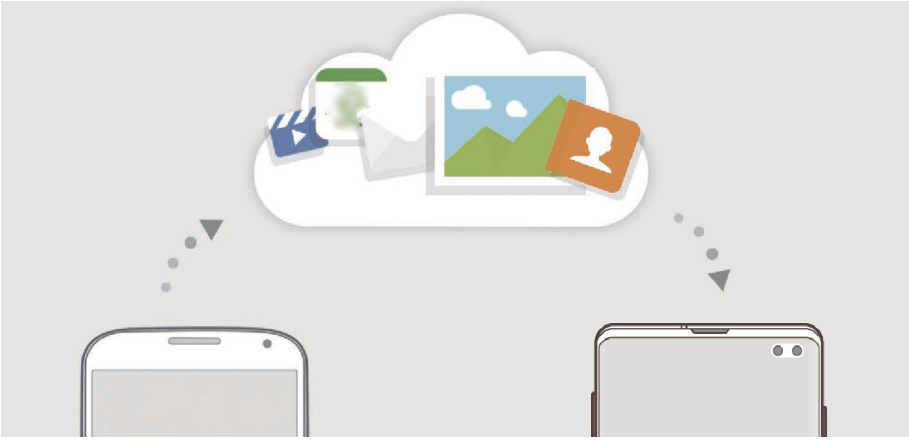

За да използвате Samsung Cloud, трябва да влезете в своя Samsung акаунт.

Синхронизиране на данни

Можете да синхронизирате данни, записани на вашето устройство, като изображения, видеоклипове и събития със Samsung Cloud, и да имате достъп до тях от други устройства.

1 На екрана с настройки, чукнете **Акаунти и архивиране** → **Samsung Cloud**.

2 Чукнете ⋮ → **Настройки** → **Настр. синхр. и авто архивиране** → **Синхронизиране**.

3 Чукнете превключвателите до елементите, които искате да синхронизирате.

Можете да проверите записаните данни или да промените настройките чрез чукване на **Галерия**, **Други синхронизирани данни**, или **Samsung Cloud Drive**.

Архивиране на данни

Можете да направите резервно копие на данните в устройството ви в Samsung Cloud.

1 На екрана с настройки, чукнете **Акаунти и архивиране** → **Samsung Cloud** → **Архивиране на този телефон**.

2 Отметнете елементите, които желаете да запазите и чукнете **Архивиране**.

3 Чукнете **Готово**.

- Някои данни няма да бъдат архивирани. За да проверите кои данни ще бъдат архивирани, на екрана с настройки чукнете **Акаунти и архивиране** → **Samsung Cloud** → **Архивиране на този телефон**.
- За да видите архивираните данни за други устройства в своя Samsung Cloud, на екрана с настройки чукнете **Акаунти и архивиране** → **Samsung Cloud** → **Възстановяване на данни** → ▼, а после изберете устройството, което искате.

Възстановяване на данни

Можете да възстановите данни от Samsung Cloud на вашето устройство.

1 На екрана с настройки, чукнете **Акаунти и архивиране** → **Samsung Cloud**.

2 Чукнете **Възстановяване на данни** → ▼ и изберете устройство по желание.

3 Отметнете типовете данни, които искате да възстановите и чукнете **Възстанов.**

Google

Конфигурирайте настройки за някои функции, предоставени от Google.

На екрана с настройки чукнете **Google**.

Разширени функции

Опции

Активирайте разширени функции и променяйте настройките, които ги контролират.

На екрана с настройки чукнете **Разширени функции**.

Прекаленото разклащане или удряне на устройството може да причини нежелано въвеждане за някои функции, които използват сензори.

- **Bixby Routines**: Добавете рутини, за да автоматизирате настройките, които използвате често. Устройството също предлага полезни рутини според вашите чести ситуации. Вижте Bixby Routines за повече информация.
- **Умен изглед изскачащ прозорец**: Изберете приложения, за да видите известията от тях чрез изскачащи прозорци. Когато използвате тази функция, можете бързо да прегледате съдържанието чрез изскачащи прозорци, като чукнете иконата на екрана.

  Тази функция е налична само за прил., които поддържат функцията Множ. прозорец.

- **Смарт заснемане**: Настройте устройството да заснема текущия екран и областта на превъртане и изрязвайте и споделяйте екранната снимка незабавно.
- **Директно споделяне**: Задайте на устройството да показва хората, с които сте контактували на панела с опции за споделяне, за да ви позволи директно да споделяте съдържание.
- **Намаляване на анимациите**: Настройте устройството да намалява екранните ефекти при някои действия, като отваряне или затваряне на приложения.
- **Движения и жестове**: Активирайте функцията за движение и конфигурирайте настройките. Вижте Движения и жестове за повече информация.
- **Game Launcher**: Активирайте програмата за стартиране на игри. Вижте Game Launcher за повече информация.
- **Двоен месинджър**: Инсталирайте второто приложение и използвайте два отделни акаунта за едно и също приложение за съобщения. Вижте Двоен месинджър за повече информация.

- **Видеоподобрител**: Подобрете качеството на изображението на вашите видеоклипове, за да се насладите на по-ярки и по-живи цветове.

  Тази функция може да не е налична в някои приложения.

- **Изпращ. на SOS съобщения**: Настройте устройството да изпраща съобщения за помощ чрез натискане на бутона Вкл./Изкл. три пъти. Можете също да изпращате звукозаписи заедно със съобщението до получателите.

Bixby Routines

Bixby рутини са услуга, която автоматизира настройките, които използвате често и предлага полезни функции според вашите чести ситуации, като научава моделите ви на използване.

Например, рутината "преди лягане", която отразява моделите ви на сън, ще включи филтъра синя светлина и ще настрои яркостта на екрана за ваше удобство, когато си лягате.

Добавяне на рутини

Добавяйте рутини, за да ползвате устройството си по-удобно. Когато добавяте рутина, можете да настроите режимът, при който работи, да е автоматичен или ръчен.

Добавяне на препоръчани рутини

Когато устройството ви научи моделите ви на използване, то ще препоръча добавянето на полезни или често използвани функции като рутини.

При появата на известие за препоръка, чукнете **Прегл. вс.** и я добавете като собствена рутина.

Добавяне на рутини от препоръчителния списък

Разгледайте списъка с полезни функции и ги добавете като ваши собствени рутини.

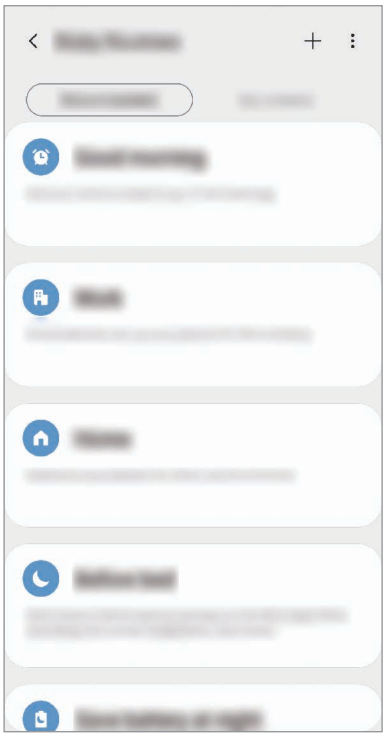

1 На екрана с настройки чукнете **Разширени функции** → **Bixby Routines**.

2 От списъка **Препоръчано** изберете желана рутина и чукнете **Записване на рутина**.

- За да зададете условия и действия на рутината, чукнете . Алтернативно, чукнете условието или действието, което искате да редактирате.
- Ако желаете да зададете работното условие на рутината да е ръчно, чукнете **Бутонът „Старт“ е докоснат**. Тази опция ще се появи само когато няма зададени работни условия.

  Ръчните рутини можете да добавите към начален екран като притурки и да ги достигате бързо. Когато се появи изскачащ прозорец, чукнете **Добавяне**.

Добавяне на собствени рутини

Добавете функции, които искате да използвате като рутинни.

1 На екрана с настройки чукнете **Разширени функции** → **Bixby Routines** → +.

2 Въведете име за рутината.

3 Чукнете +, задайте условия и след това чукнете **Напред**.

Ако желаете да зададете работното условие на рутината да е ръчно, чукнете **Бутонът „Старт“ е докоснат**.

4 Чукнете +, задайте действия и след това чукнете **Готово**.

Ръчните рутини можете да добавите към начален екран като притурки и да ги достигате бързо. Когато се появи изскачащ прозорец, чукнете **Добавяне**.

Използване на рутините

Пускане на авто рутините

Авто рутините ще се включат автоматично, когато бъдат засечени условията им.

Пускане на ръчните рутини

Ръчните рутини, за които сте задали работното условие като **Бутонът „Старт“ е докоснат**, можете ги пуснете ръчно, като натиснете бутона, когато поискате.

На екрана с настройки чукнете **Разширени функции** → **Bixby Routines** → **Моите рутини** и чукнете ▶ до рутината, която искате да пуснете. Или чукнете притурката за рутината на началния екран.

Преглед на работещите рутини

Работещите в момента рутини ще се появят на панела за уведомяване. За да видите подробности за дадена рутина, чукнете известието.

Спиране на работещите рутини

Можете бързо да спрете работещите рутини. От панела с известия изберете рутина и чукнете **Спри**.

Управление на рутините

На екрана с настройки чукнете **Разширени функции** → **Bixby Routines** → **Моите рутини**. Вашите рутини ще се появят.

За да деактивирате рутина, чукнете нейния превключвател или .

За да редактирате рутина, изберете рутина и чукнете . Алтернативно, чукнете условието или действието, което искате да редактирате.

За да изтриете рутини, чукнете → **Изтриване**, отметнете рутини за изтриване и после чукнете **Изтрив.**

Движения и жестове

Активирайте функцията за движение и конфигурирайте настройките.

На екрана с настройки чукнете **Разширени функции** → **Движения и жестове**.

- **Вдигане за събуждане**: Настройте устройството да включва екрана, когато го вдигнете.
- **Двукратно докос. за събуждане**: Настройте устройството да включва екрана с двойно почукване на екрана, докато е изключен.
- **Умно оставане**: Настройте устройството да не изключва дисплея, докато го гледате.
- **Умно известяване**: Настройте устройството да ви известява, ако имате пропуснати повиквания или нови съобщения, когато вдигнете устройството.

  Тази функция може да не работи, ако екранът е включен, или устройството не е върху плоска повърхност.

- **Лесно заглушаване**: Настройте устройството да заглушава входящи повиквания или аларми с помощта на движения на дланта или обръщане на екрана на устройството с лицето надолу.
- **Режим за една ръка**: Активирайте режима за работа с една ръка за ваше лично удобство, когато използвате устройството с една ръка.

  Тази функция може да не е налична в зависимост от доставчика на услуги или страната, в която се намирате.

- **Жестове за сензор за пръст**: Настройте устройството да отваря или затваря панела за известия, когато плъзнете нагоре или надолу с пръст по сензора за разпознаване на пръстови отпечатъци. Тази функция не е достъпна, когато сензорът засича пръстовия ви отпечатък. (Galaxy S10e)
- **Плъзнете с длан за заснемане**: Настройте устройството да прави екранна снимка, когато плъзнете ръката си наляво или надясно през екрана. Можете да видите заснети снимки в **Галерия**.

  Не е възможно да заснемете екранна снимка, докато използвате някои приложения и функции.

- **Плъз. за повик. или изпр. съоб.**: Настройте устройството да осъществява повикване или да изпраща съобщение, когато плъзнете наляво или надясно върху контакт или телефонен номер в прил. **Телефон** или **Контакти**.

Двоен месинджър

Инсталирайте второто приложение и използвайте два отделни акаунта за едно и също приложение за съобщения.

1 На екрана с настройки чукнете **Разширени функции** → **Двоен месинджър**.

Ще се покажат поддържаните приложения.

2 Чукнете превключвателя на дадено приложение, за да инсталирате второто приложение.

Второто приложение ще бъде инсталирано. Иконата на второто приложение ще се показва с . Когато получавате известия от второто приложение, известията ще се показват с , за да се различават от известията от първото приложение.

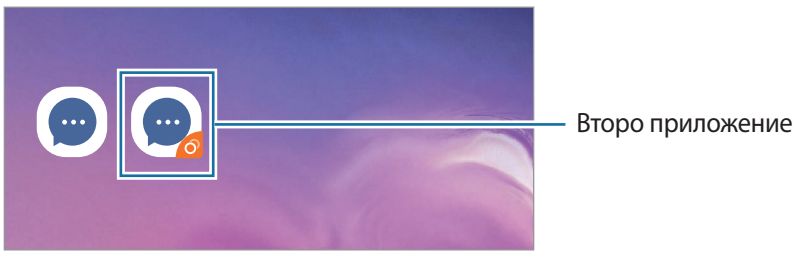

- Функцията за двоен Messenger може да не бъде достъпна в зависимост от приложението.
- Някои функции на приложението може да бъдат ограничени за второто приложение.

Деинсталиране на второто приложение

1 На екрана с настройки чукнете **Разширени функции** → **Двоен месинджър**.

2 Чукнете превключвателя на приложението, което искате да деактивирате, и чукнете **Забрана** или **Деинсталиране**.

Всички свързани с второто приложение данни ще бъдат изтрити.

Ако деинсталирате първото приложение, второто приложение също ще бъде изтрито.

Цифрово здраве

Вижте историята на ежедневното използване на вашето устройство. Можете да разгледате информация, като например колко време е бил включен екрана и колко пъти сте отворили приложенията или сте използвали определени функции. Можете също да ограничите времето за използване или да промените настройките за известяване за всяко от приложенията.

На екрана с настройки чукнете **Цифрово здраве**.

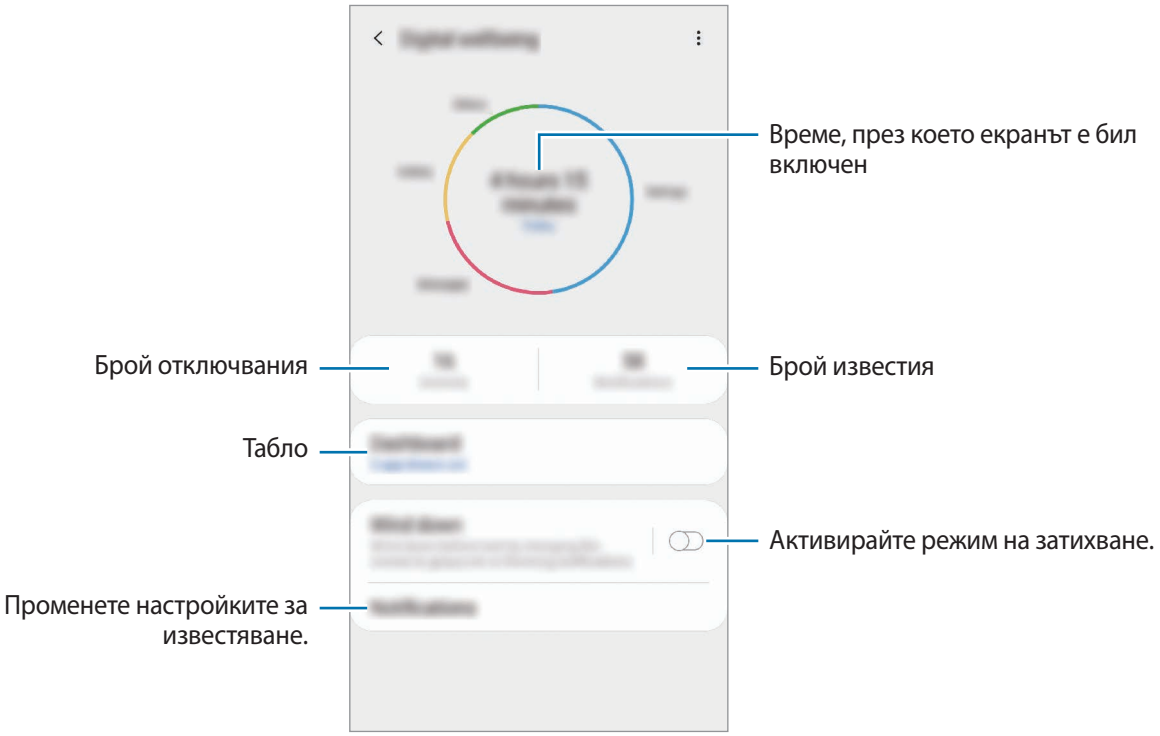

Задаване на таймери за приложенията

Можете да ограничите времето за ежедневното използване на всяко приложение, като зададете таймер. Когато стигнете границата, приложението ще бъде деактивирано и няма да можете да го използвате.

1 На екрана с настройки чукнете **Цифрово здраве** → **Табло**.

2 Чукнете **Няма таймер** до приложението и задайте времето.

Активиране на режим на затихване

Можете да активирате режим на затихване, за да намалите напрежението в очите преди сън и да предпазите съня си от смущения.

1 На екрана с настройки чукнете **Цифрово здраве** → **Разпускане** и чукнете превключвателя **Включване сега** за активирането му.

2 Включете превключвателя, за да активирате желаната функция.

- **Степени на сивото**: Показва цветовете на екрана като сиви тонове.
- **Не безпокойте**: Настройте устройството да заглушава звуците от входящи повиквания и известия, освен от позволените изключения.

3 За да зададете плана за активиране на режима на затихване, чукнете превключвателя **Включване по график** за активирането му, чукнете **Задаване на график**, а после задайте времето.

Грижа за устройството

Увод

Функцията наблюдение на устройството осигурява преглед на състоянието на батерията, мястото за съхранение, паметта и системата за сигурност на вашето устройство. Можете също автоматично да оптимизирате устройството с чукване с пръст.

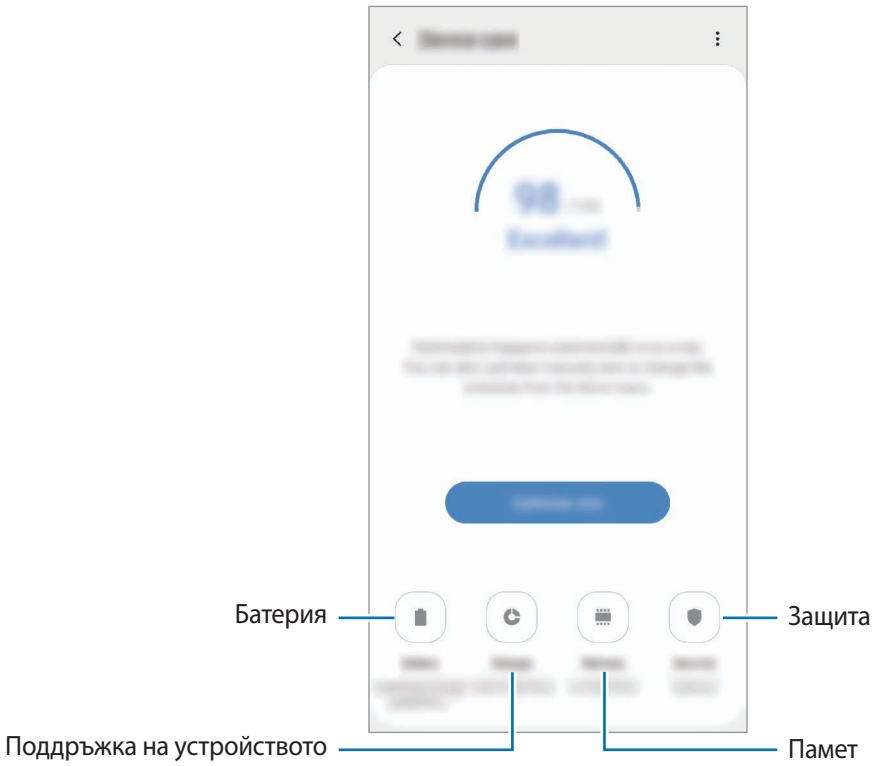

Оптимизиране на устройството

На екрана с настройки чукнете **Грижа за устройството** → **Поправи сега** или **Оптимизиране сега**.

Функцията за бърза оптимизация подобрява производителността на устройството чрез следните действия.

- Изчистване на памет.
- Изтриване на ненужни файлове и затваряне на приложения, действащи във фонов режим.
- Управление на прекомерен разход на батерията.
- Сканиране за сринати приложения и зловреден софтуер.

Използване на функцията за автоматична оптимизация

Можете да настроите устройството да изпълняна автоматична оптимизация, когато то не се използва. Чукнете ⋮ → **Автоматично оптимизиране** и чукнете превключвателя, за да го активирате. Ако искате да зададете времето за извършване на авто оптимизация, чукнете **Час**.

Батерия

Проверете оставащия заряд на батерията и време за използване на устройството. При устройства с ниски нива на батерията запазете енергията на батерията, като активирате функциите за пестене на енергия.

На екрана с настройки чукнете **Грижа за устройството** → **Батерия**.

- Оставащото време за използване показва времето, оставащо до изтощаване на заряда на батерията. Времето на използване може да се различава в зависимост от настройките на вашето устройство и работните условия.
- Не можете да получавате известия от някои приложения, използващи режим на пестене на енергия.

Режим на захранване

Изберете режим на захранване, който отговаря на целите ви за използване на устройството.

Чукнете **Режим на захранване** и изберете опция.

- **Висока производит.**: Екранът е възможно най-ярък и при максимална резолюция. Батерията може да се изтощи бързо. (Galaxy S10+, S10)
- **Оптимизиран**: Оптимизиран за баланс между производителността на устройството и използването на батерията.
- **Режим пестене енергия**: Активиране на режим на пестене на енергия, за да се удължи времето за използване на батерията.
- **Макс. пестене енергия**: При максимален режим на пестене на енергия, устройството намалява разхода на батерията чрез прилагане на тъмна тема и ограничаване на наличните приложения и функции. Мрежови връзки, с изключение на мобилната мрежа, ще бъдат деактивирани.

Можете да настроите устройството да зарежда батерията по-бързо. Чукнете ⋮ → **Настройки** и чукнете превключвател **Бързо зареждане с кабел** за да го активирате.

Адаптивно пестене на енергия

Можете да настроите устройството да активира режима за пестене на енергия автоматично въз основа на моделите ви на използване и оставащата в батерията енергия.

Чукнете **Режим на захранване** и чукнете **Адаптивно пестене на енергия**, за да го активирате. Устройството ви ще активира режима за пестене на енергия въз основа на ситуацията, за да удължи времето за използване на батерията.

Управление на използването на батерията за всяко приложение

Можете да спестите енергията на батерията като спирате приложения, които работят във фонов режим, да използват енергията на батерията, когато те самите не се използват. Изберете приложения от списъка и чукнете превключвателя **Пост. прил. спящ реж.**, за да го активирате.

Устройство за съхранение на данни

Проверете състоянието на използваната и наличната памет.

На екрана с настройки чукнете **Грижа за устройството** → **Устройство за съхранение на данни**.

- Реалният наличен капацитет на вътрешната памет е по-малък от упоменатия капацитет, тъй като операционната система и приложенията по подразбиране заемат част от паметта. Наличният капацитет може да се промени, когато актуализирате устройството.
- Можете да прегледате наличния капацитет на вътрешната памет в раздела Спецификация за вашето устройство в уебсайта на Samsung.

Управление на паметта

За да изтриете остатъчни файлове, като например кеша, чукнете **ИЗЧ. СЕГА**. За да изтриете файлове или да деинсталирате приложения, които вече не използвате, изберете категория от **Потребителски данни**. След това отметнете елементи, за да ги изберете, и чукнете **ИЗТРИВАНЕ** или **ДЕИНСТАЛИРАНЕ**.

Памет

На екрана с настройки чукнете **Грижа за устройството** → **Памет**.

За да ускорите вашето устройство, като спрете работещите във фонов режим приложения, маркирайте приложения от списъка с приложения и чукнете **ИЗЧ. СЕГА**.

Защита

Проверете състоянието на защитата на устройството. Тази функция сканира вашето устройство за злонамерен софтуер.

На екрана с настройки чукнете **Грижа за устройството** → **Защита** → **Сканиране телефон**.

Приложения

Управлявайте приложенията на устройството и променяйте техните настройки. Можете да видите информация за използването на приложенията, да промените техните настройки за известяване или разрешение, или да деинсталирате или деактивирате ненужните приложения.

На екрана с настройки чукнете **Приложения**.

Основно управление

Персонализирайте системните настройки на вашето устройство или нулирайте устройството.

На екрана с настройки чукнете **Основно управление**.

- **Език и въвеждане**: Изберете езици за устройството и променете настройките, като типове клавиатури и гласово въвеждане. Някои опции може да не са налични в зависимост от избрания език. Вижте Добавяне на езици на устройството за повече информация.
- **Дата и час**: Отидете до настройките и ги променете, за да контролирате как устройството да показва часа и датата.

  Ако батерията остане напълно разредена, часът и датата ще бъдат нулирани.

- **Връзка с нас**: Задайте въпроси или разгледайте често задаваните въпроси. Вижте Samsung Members за повече информация.
- **Нулиране**: Нулирайте настройките на устройството ви, или направете нулиране чрез фабрични настройки. Можете да нулирате всичките си настройки, или само мрежовите настройки, или настройките за достъпност. Можете също да настроите устройството да се рестартира в предварително зададено време за оптимизация на устройството.

Добавяне на езици на устройството

Можете да добавяте езици, които да използвате на устройството.

1 На екрана с настройки, чукнете **Основно управление** → **Език и въвеждане** → **Език** → **Добавяне на език**.

За да прегледате всички езици, които могат да бъдат добавени, чукнете ⋮ → **Всички езици**.

2 Изберете език за добавяне.

3 За да настроите избрания език като език по подразбиране, чукнете **Задав. по подр.** За да запазите текущите настройки за език, чукнете **Запазв. текущ**.

Избраният език ще бъде добавен към вашия списък с езици. Ако промените езика по подразбиране, избраният език ще бъде добавен в началото на списъка.

За да промените езика по подразбиране от вашия списък с езици, плъзнете ⇕ до езика и го преместете в началото на списъка. След това чукнете **Приложи**. Ако дадено приложение не поддържа езика по подразбиране, ще се използва следващият език от списъка, който се поддържа.

Достъпност

Конфигурирайте различни настройки, за да подобрите достъпността до устройството. Вижте Достъпност за повече информация.

На екрана с настройки чукнете **Достъпност**.

Актуализация на софтуера

Надградете устройството до най-новия софтуер чрез услугата "фърмуер по въздуха" (FOTA). Можете също да направите график за софтуерни ъпдейти.

На екрана с настройки чукнете **Актуализация на софтуера**.

Ако са пуснати спешни софтуерни актуализации за сигурност на вашето устройство и за блокиране на нови видове заплахи за сигурността, те ще се инсталират автоматично, без вашето съгласие.

- **Изтегляне и инсталиране**: Проверете и инсталирайте ръчно актуализации.
- **Авто изтегляне през Wi-Fi**: Настройте на устройството да изтегля актуализациите автоматично при свързване към Wi-Fi мрежа.
- **Последна актуализация**: Вижте информацията за последното обновяване на софтуера.

Информация за актуализация на защитата

Актуализации на защитата се предоставят за засилване на сигурността на устройството и за защита на личната ви информация. За актуализации на защитата за вашия модел, посетете security.samsungmobile.com.

Уебсайтът поддържа само някои езици.

За телефона

Достъп до информация за вашето устройство.

На екрана с настройки чукнете **За телефона**.

За промяна на името на вашето устройство чукнете **Редакт.**

- **Състояние**: Преглед на разнообразна информация за устройството, например състоянието на SIM картата, Wi-Fi MAC адреса и серийния номер.
- **Правна информация**: Преглед на правната информация, свързана с устройството, като например информация за безопасността и лицензa за отворен код.
- **Информация за софтуера**: Преглед на информацията за софтуера на устройството, като версията на операционната му система и версията на фърмуера.
- **Информация за батерията**: Преглед на състоянието на батерията на устройството и информация.

Приложение

Достъпност

За достъпността

Подобрява достъпността с функции, които улесняват използването на устройството от потребители с увредено зрение, слух или ограничена подвижност.

Стартирайте прил. **Настройки** и чукнете **Достъпност**. Можете да видите включената функция за достъпност в горната част на екрана. Чукнете ⌄, за да видите работещите в момента функции или чукнете **Изключване**, за да спрете бързо функциите.

Voice Assistant (гласова обратна връзка)

Активиране или деактивиране на Voice Assistant

Когато активирате Voice Assistant, устройството ще стартира гласова обратна връзка. Когато чукнете избраната функция веднъж, устройството ще прочете текста на екрана на глас. Двукратното чукване на функцията ще активира функцията.

Стартирайте прил. **Настройки**, чукнете **Достъпност** → **Екранен четец** и чукнете превключвателя **Voice Assistant**, за да го активирате.

За да деактивирате Voice Assistant, чукнете превключвателя и чукнете където и да е по екрана бързо два пъти.

За да видите как се използва Voice Assistant, чукнете **Самоучител**.

Някои функции не са налични, докато използвате Voice Assistant.

Управление на екрана чрез жестове с пръсти

Можете да използвате различни жестове за контролиране на екрана, докато използвате Voice Assistant.

Жестове с един пръст

- Чукване: Прочетете на глас елемента под вашия пръст. За да изучите екрана, поставете пръст върху екрана и го придвижете по него.
- Двукратно чукване: Отворете избрания елемент. Докато избраните елементи се четат на глас, когато чуете желания от вас елемент, вдигнете пръста си от елемента. След това чукнете където и да е по екрана два пъти бързо.
- Двойно чукване и задържане на екрана: Преместете елемент или вижте налична опция.
- Плъзгане наляво: Прочетете предишния елемент.
- Плъзгане надясно: Прочетете предишния елемент.
- Плъзгане нагоре или надолу с пръстите: Променете последните настройки на контекстуалното меню.
- Плъзгане наляво и после надясно с едно движение: Превъртете екрана нагоре.
- Плъзгане надясно и после наляво с едно движение: Превъртете екрана надолу.
- Плъзгане нагоре и после надолу с едно движение: Преминете към първия елемент на екрана.
- Плъзгане надолу и после нагоре с едно движение: Преминете към последния елемент на екрана.

Жестове с два пръста

- Двукратно чукване: Стартирайте, направете пауза или възобновете текущото действие.
- Трикратно чукване: Проверете текущото време, оставащия заряд на батерията и други. За да промените елементи, които се прочитат на глас, стартирайте прил. **Настройки** и чукнете **Достъпност** → **Екранен четец** → **Настройки** → **Информ. на лента на състоянието**.
- Четирикратно почукване: Активира или деактивира гласовата обратна връзка.
- Плъзгане наляво: Преминете към следващата страница.
- Плъзгане надясно: Преминете към предишната страница.
- Плъзгане нагоре: Превъртете списъка надолу.
- Плъзгане надолу: Превъртете списъка нагоре.

- Плъзгане нагоре или надолу на началния екран: Отваря екрана с приложения.
- Плъзгане нагоре или надолу по екрана с приложения: Назад към началния екран.
- Плъзгане в произволна посока върху заключения екран: Отключете екрана.
- Плъзгане надолу от горната страна на екрана: Отворете панела за известия.

Жестове с три пръста

- Чукване: Започнете четене на елементите на глас от най-горе.
- Двукратно чукване: Започнете четене от следващия елемент.
- Трикратно чукване: Прочетете последния избран текст и го копирайте в клипборда.
- Плъзгане наляво или надясно: Отворете контекстуалното меню и превъртете опциите.
- Плъзгане нагоре или надолу: Променете зърнистостта на четене и избор на текста.
- Плъзгане нагоре и после надолу с едно движение: Преминете към предишния екран.
- Плъзгане надолу и после нагоре с едно движение: Преминете към началния екран.

Жестове с четири пръста

- Почукване: Връщане към предходния екран.
- Двойно почукване: Връщане към началния екран.
- Тройно почукване: Отваря се списък със скорошни приложения.

Използване на контекстуалното меню

Докато използвате Voice Assistant, плъзнете наляво или надясно с три пръста. Контекстуалното меню ще се появи и устройството ще прочете на глас опциите. Плъзнете наляво или надясно с три пръста, за да превъртете опциите. Когато чуете желаната опция, плъзнете нагоре или надолу, за да използвате опцията или да регулирате настройките на опцията. Например когато чуете **Скорост на речта**, можете да регулирате скоростта на речта чрез плъзгане нагоре или надолу.

Добавяне и управление на етикети по изображенията

Можете да припишете етикети на изображения на екрана. Устройството прочита на глас етикетите, когато изображенията бъдат избрани. Добавете етикети по немаркирани изображения чрез двукратно чукване на екрана с три пръста и задържане.

За управление на етикетите, стартирайте прил. **Настройки** и чукнете **Достъпност** → **Екранен четец** → **Настройки** → **Управление персонализ. етикети**.

Конфигуриране на настройки за Voice Assistant

Конфигурирайте настройките за Voice Assistant за ваше удобство.

Стартирайте прил. **Настройки** и чукнете **Достъпност** → **Екранен четец** → **Настройки**.

- **Синтез на реч**: Променете настройките за използваните функции за текст-в-говор, когато Voice Assistant е активиран, като езици, скорост и други.
- **Многословие**: Персонализирайте подробните настройки за гласова обратна връзка.
- **Разклащане за продълж. четене**: Настройте устройството да чете на глас текста, показан на екрана, когато го разклатите. Можете да изберете различни опции за сила на разклащането.
- **Изговорете паролите**: Настройте устройството да чете на глас символите, когато въвеждате паролата си.
- **Четене на глас на ИД на повикващия**: Настройте устройството да прочита на глас името на повикващия, когато имате входящо повикване.
- **Обратна връзка с вибриране**: Настройте устройството да вибрира, когато управлявате екрана, например когато избирате елемент.
- **Звукова обратна връзка**: Настройте устройството да издава звук, когато управлявате екрана, например когато избирате елемент. Можете също да регулирате силата на звука, възпроизвеждан, когато докоснете екрана, за да го контролирате.
- **Фокус върху аудио на реч**: Настройте устройството да намалява силата на звука на медията, когато чете елемент на глас.

- **Индикатор за фокус**: Настройте устройството да удебелява границата на индикатора за фокуса, появяващ се при чукване на елементи. Можете също да промените цвета на индикатора.
- **Активиране на едно докосване**: Настройте устройството да активира избрания елемент с едно почукване.
- **Лента навиг. еднокр. докосване**: Настройте устройството за използване на бутоните от лентата за навигация с едно почукване.
- **Бързо меню**: Изберете опции на контекстуално меню, които да изведете, когато плъзнете наляво или надясно с три пръста.
- **Управление персонализ. етикети**: Управлявайте добавените от вас етикети.
- **Бързи команди клавиатура**: Задайте клавишните комбинации, които ще използвате при работа с външна клавиатура.
- **Тъмен екран с клавиш захранване**: Настройте устройството да работи нормално с изключен екран.
- **Информ. на лента на състоянието**: Изберете елементи за прочитане на глас, когато чукнете екрана три пъти с два пръста.
- **Опции за разработчици**: Задайте опции за разработване на приложения.

Използване на устройството, докато екранът е изключен

За поверителност можете да настройте устройството да работи нормално с изключен екран. Екранът не се включва, когато натиснете клавиши или чукнете екрана. Текущо активираните функции не се изключват, когато екранът е изключен.

Стартирайте прил. **Настройки**, чукнете **Достъпност** → **Екранен четец** → **Настройки**, а после чукнете превключвателя **Тъмен екран с клавиш захранване**, за да го активирате. Можете да активирате или деактивирате тази функция, като бързо натиснете бутона Вкл./Изкл. два пъти.

Тази функция ще се появи само ако Voice Assistant е активиран.

Въвеждане на текст, използвайки клавиатурата

За да изведете клавиатурата, чукнете полето за въвеждане на текст и бързо чукнете два пъти където и да е по екрана.

За да активирате функцията въвеждане с бърз клавиш, стартирайте **Настройки**, чукнете **Достъпност** → **Екранен четец** и чукнете превключвателя **Бързо въвеждане**, за да го активирате.

Когато докоснете клавиатурата с пръста си, устройството ще прочете на глас клавишите на знаците, намиращи се под пръста ви. Когато чуете знака, която желаете, махнете пръста си от екрана, за да я изберете. Знакът се въвежда и устройството прочита текста на глас.

Ако **Бързо въвеждане** не е активирано, вдигнете пръста си от желания знак и чукнете където и да е по екрана бързо два пъти.

Тази функция ще се появи само ако Voice Assistant е активиран.

Въвеждане на допълнителни символи

Чукнете и задръжте клавиш на клавиатурата, за да въведете допълнителни знаци, налични за клавиша. Над клавиша се появява изскачащ прозорец, който показва наличните знаци. За да изберете знак, плъзнете пръста си по изскачащия прозорец, докато чуете желания знак, след което го вдигнете.

Подобрения на видимостта

Използване на висококонтрастната тема

Приложете ясна тема, която показва ярко оцветено съдържание на тъмен фон.

Стартирайте прилож. **Настройки**, чукнете **Достъпност** → **Подобрения на видимостта** → **Тема с висок контраст**, а после изберете желаната тема.

Използване на висококонтрастния шрифт

Регулирайте цвета и очертаването на шрифтове, за да увеличите контраста между текста и фона.

Стартирайте прил. **Настройки**, чукнете **Достъпност** → **Подобрения на видимостта** и чукнете превключвателя **Шрифтове с висок контраст**, за да го активирате.

Използване на висококонтрастната клавиатура

Променете цвета на клавиатурата Samsung, за да увеличите контраста между текста и фона.

Стартирайте прил. **Настройки**, чукнете **Достъпност** → **Подобрения на видимостта** и чукнете превключвателя **Клавиат. с висок контраст**, за да го активирате.

Показване на форми на бутони

Покажете форми на бутони с рамки, за да изпъкнат.

Стартирайте прил. **Настройки**, чукнете **Достъпност** → **Подобрения на видимостта** и чукнете превключвателя **Показване форми на бутони**, за да го активирате.

Обръщане на цветовете на дисплея

Увеличете видимостта на екрана, за да помогнете на потребителите да разпознаят по-лесно текста на екрана.

Стартирайте прил. **Настройки**, чукнете **Достъпност** → **Подобрения на видимостта** и чукнете превключвателя **Цветове в негатив**, за да го активирате.

Регулиране на цвета

Настройте начина на показване на цветовете на екрана, ако изпитвате затруднения при различаване на цветовете. Устройството променя цветовете на по-разпознаваеми цветове.

Стартирайте прил. **Настройки**, чукнете **Достъпност** → **Подобрения на видимостта** → **Регулиране на цвета** и чукнете превключвателя, за да го активирате. Изберете опция.

За регулиране интензивността на цвета плъзнете лентата за настройка под **Интензитет**.

Ако изберете **Персонализиран цвят**, можете да персонализирате цвета на екрана. Следвайте инструкциите на екрана, за да завършите процедурата за регулиране на цвета.

Цветен обектив

Настройте цветовете на екрана, ако срещате трудности при четене на текста.

Стартирайте прил. **Настройки**, чукнете **Достъпност** → **Подобрения на видимостта** → **Цветен обектив** и чукнете превключвателя, за да го активирате. Изберете желания цвят.

За регулиране степента на прозрачност плъзнете лентата за настройка под **Непрозрачност**.

Намаляване на ефекти от движения по екрана

Намалете анимираните ефекти, ако сте чувствителни към анимации или към движения по екрана.

Стартирайте прил. **Настройки**, чукнете **Достъпност** → **Подобрения на видимостта** и чукнете превключвателя **Премахване на анимациите**, за да го активирате.

Използване на лупа

Активирайте лупа, за да приближите екрана и да видите увеличена версия на съдържанието.

Стартирайте прил. **Настройки**, чукнете **Достъпност** → **Подобрения на видимостта** и чукнете превключвателя **Прозорец на „Лупа“**, за да го активирате. Лупата ще се появи на екрана.

Дръпнете ръба на рамката на лупата, за да я преместите до мястото, където искате да увеличите екрана.

Увеличаване на екрана

Увеличете екрана и приближете дадена област.

Стартирайте прил. **Настройки** и чукнете **Достъпност** → **Подобрения на видимостта** → **Увеличение**.

- **Трикр. докос. екран увеличаване**: Увеличете чрез трикратно чукване на екрана. За да се върнете към нормален изглед отново чукнете три пъти.
- **Докосване бутон за увеличаване**: Увеличете чрез чукване на лентата за навигация, а след това чрез чукване на мястото, където желаете да се увеличи екранът. За да се върнете към нормален изглед, чукнете .

За изучаване на екрана плъзнете два или повече пръста през увеличения екран.

За регулиране на мащабирането съберете два или повече пръста върху увеличения екран или ги раздалечете.

Можете също да увеличите временно екрана чрез чукване три пъти и задържане. Или чукнете , след което чукнете и задръжте екрана. Докато задържате екрана, плъзнете пръста си, за да изследвате екрана. Вдигнете пръста си, за да се върнете към нормален изглед.

- Клавиатурите и лентата за навигация върху екрана не могат да се увеличават.
- Когато тази функция е активирана може да бъде засегнато изпълнението на някои приложения.

Увеличаване на показалците на мишката и сензорната подложка

Уголемяване на показалеца, когато използвате външна мишка или сензорна подложка.

Стартирайте прил. **Настройки**, чукнете **Достъпност** → **Подобрения на видимостта** и чукнете превключвателя **Голям показалец на мишката/тъчпада**, за да го активирате.

Промяна на шрифта

Променете размера и стила на шрифта.

Стартирайте прил. **Настройки** и чукнете **Достъпност** → **Подобрения на видимостта** → **Размер и стил на шрифта**.

Промяна на мащабирането на екрана

Променете настройката на мащабирането на екрана.

Стартирайте прил. **Настройки** и чукнете **Достъпност** → **Подобрения на видимостта** → **Мащабиране на екрана**.

Подобрения на слуха

Звукови детектори

Настройте устройството да засича бебешки плач или звънене на вратата ви. Устройството ще вибрира, когато засече звук, и предупреждението ще бъде запазено като регистър.

Когато тази функция е активирана, гласовото разпознаване няма да работи.

Детектор за детски плач

Стартирайте прил. **Настройки** и чукнете **Достъпност** → **Подобрения на слуха** → **Звукови детектори** → **Детектор за детски плач** → **Старт**.

Детектор за звънец на врата

1 Стартирайте прил. **Настройки** и чукнете **Достъпност** → **Подобрения на слуха** → **Звукови детектори** → **Детектор за звънец на врата**.

2 Чукнете **Запис**, за да запишете звъненето на входната ви врата.

Устройството ще открие и ще запише звъненето на входна ви врата.

3 Чукнете **Тест** и позвънете на звънеца на входната ви врата, за да проверите, дали е записан правилно. Когато устройството открие звука на звънеца на входната врата, чукнете **Старт**.

За да промените звука на звънене на входната врата, чукнете **Промяна на звука на звънеца на вратата**.

Изключване на всички звуци

Настройте устройството да заглушава всички звуци на устройството, като медийните звуци и гласа на повикващия по време на разговор.

Стартирайте прил. **Настройки** и чукнете **Достъпност** → **Подобрения на слуха**, като след това чукнете превключвател **Заглушаване на всички звуци**, за да го активирате.

Поддръжка за слухови апарати

Настройте устройството да усилва качеството на звука за по-добра работа със слухови апарати.

Стартирайте прил. **Настройки** и чукнете **Достъпност** → **Подобрения на слуха**, като след това чукнете превключвател **Поддръжка за слухови апарати** за активирането му.

Регулиране на баланса на звука

Настройте устройството да регулира баланса на звука, когато използвате слушалка.

1 Свържете слушалката към устройството и я носете.

2 Стартирайте прил. **Настройки** и чукнете **Достъпност** → **Подобрения на слуха**.

3 Плъзнете плъзгача за регулиране под **Ляв/десен баланс на звука** наляво или надясно и регулирайте баланса на звука.

Моно звук

Моно изходът комбинира стерео звука в един сигнал, който се възпроизвежда през всички високоговорители на слушалките. Използвайте това, когато имате увреждане на слуха или използването на единична слушалка е по-удобно.

Стартирайте прил. **Настройки**, чукнете **Достъпност** → **Подобрения на слуха** и чукнете превключвателя **Моно звук**, за да го активирате.

Настройки на надписи

Стартирайте прил. **Настройки**, чукнете **Достъпност** → **Подобрения на слуха** → **Субтитри на Samsung (CC)** или **Субтитри на Google (CC)** и чукнете превключвателя, за да го активирате.

Изберете опция за конфигуриране на настройките на надписи.

Реч към текст

Устройството записва гласа ви и едновременно го преобразува в текст на екрана.

1 Стартирайте прил. **Настройки** и чукнете **Достъпност** → **Подобрения на слуха** → **Реч към текст**.

2 Чукнете и запишете с микрофона.

3 Когато сте готови със записването, чукнете **ГОТОВО**.

За да видите записаните файлове или смените системния език на гласовите бележки, стартирайте прилож. **Диктофон**.

Взаимодействие и подвижност

Универсален превключвател

Можете да управлявате сензорния екран като свържете външен превключвател, като чукнете по екрана или използвате движения на главата или лицеви жестове.

1 Стартирайте прил. **Настройки**, чукнете **Достъпност** → **Взаимодействие и подвижност** → **Универсален превключвател**.

2 Прочетете инструкциите на екрана и чукнете **Готово**.

3 Чукнете превключвателя, за да го активирате.

4 Ако универсалните превключватели не са регистрирани в устройството, чукнете **Добавяне на превключвател** и задайте превключвателите, които да управляват устройството.

За да се активира функцията универсален превключвател, в устройството трябва да бъде регистриран поне един превключвател.

За да зададете превключвателите, които да управляват устройството, чукнете превключвателя под **Превключватели**.

За деактивиране на тази функция, натиснете бутон вкл./изкл. и клавиша за усилване на звука едновременно.

Помощно меню

Извеждане на помощната икона за бърз достъп

Настройте устройството да показва помощната икона за бърз достъп до приложения, функции и настройки. Можете лесно да контролирате устройството чрез чукване на помощните менюта в иконата.

1 Стартирайте прил. **Настройки**, чукнете **Достъпност** → **Взаимодействие и подвижност** → **Помощно меню**.

2 Чукнете превключвателя, за да го активирате.

Помощната икона за бърз достъп се появява в долния десен ъгъл на екрана.

За да регулирате нивото на прозрачност на иконите за бърз достъп, плъзнете лентата за настройка под **Прозрачност**.

Достъп до помощни менюта

Помощната икона за бърз достъп се появява като плаваща икона за лесен достъп до помощните менюта от всеки екран.

Когато чукнете помощната икона за бърз достъп, иконата леко се разширява и помощните менюта се появяват на иконата. Чукнете лявата или дясната стрелка, за да се преместите към други панели или плъзнете надясно или наляво, за да изберете други менюта.

Използване на курсора

В помощното меню чукнете **Курсор**. Можете да контролирате екрана с малки движения на пръстите в сензорната област. Плъзнете пръста си по сензорната област, за да преместите курсора. Също така чукнете екрана, за да изберете елементи под курсора.

Използвайте следните опции:

- / : Превъртете екрана наляво или надясно.
- / : Превъртете екрана нагоре или надолу.
- : Увеличете областта, в която се намира курсорът.

Включете функцията "Винаги на дисплея" преди да използвате тази функция.

- : Променете настройките на сензорната подложка и курсора.
- : Преместете сензорната област към друго място.
- : Затворете сензорната област.

Използване на подобрени помощни менюта

Настройте устройството да извежда подобрени помощни менюта за избраните приложения.

Стартирайте прил. **Настройки** и чукнете **Достъпност** → **Взаимодействие и подвижност** → **Помощно меню** → **Помощник плюс**, чукнете превключвателя, за да го активирате, и след това изберете приложения, които искате да активирате.

Щракване след спиране показалец

Настройка на устройството за автоматично избиране на елемент, когато поставите показалеца на мишката върху него.

Стартирайте прил. **Настройки**, чукнете **Достъпност** → **Взаимодействие и подвижност**, и след това чукнете превключвател **Щракване след спиране показалец**, за да го активирате.

Отговаряне и прекратяване на разговори

Промяна на метода за отговор и край на повиквания.

Стартирайте прил. **Настройки**, чукнете **Достъпност** → **Взаимодействие и подвижност** → **Отговаряне и прекратяване на разговори**.

Изберете желания метод.

Контрола за взаимод

Активирайте режима на взаимодействащ контрол, за да ограничите реакциите на устройството, докато използвате приложения.

1 Стартирайте прил. **Настройки**, чукнете **Достъпност** → **Взаимодействие и подвижност** → **Контрола за взаимод.**

2 Чукнете превключвателя, за да го активирате.

3 Натиснете и задръжте бутон Вкл./Изкл. и клавиша за усилване на звука едновременно, докато използвате приложение.

4 Регулирайте големината на рамката или нарисувайте линия около областта, която искате да ограничите.

5 Чукнете **Готово**.

Устройството извежда ограничената област. Ограничената област няма да реагира, когато я докоснете, а клавишите на устройството ще бъдат деактивирани. Въпреки това можете да активирате функции за бутона Вкл./Изкл., клавиша за сила на звука и клавиатурата в режима на контрола за взаимодействие.

За да деактивирате режима на контрола на взаимодействие, натиснете и задръжте едновременно бутон Вкл./Изкл. и клавиша за усилване на звука.

За да настроите устройството да заключва екрана след деактивиране на режима на контрол на взаимодействието, стартирайте екран **Настройки**, чукнете **Достъпност** → **Взаимодействие и подвижност** → **Контрола за взаимод.**, а след това чукнете превключвател **Заключване при деактивирано**, за да го активирате.

Забавяне при докосване и задържане

Настройте времето за разпознаване, когато чуквате и задържате екрана.

Стартирайте прил. **Настройки**, чукнете **Достъпност** → **Взаимодействие и подвижност** → **Забавяне при докосване и задържане** и след това изберете опция.

Продължителност на докосване

Настройте продължителността на докосването, за да я разпознае устройството като чукване.

Стартирайте прил. **Настройки**, чукнете **Достъпност** → **Взаимодействие и подвижност** → **Продължителност на докосване**, за да активирате превключвателя и да настроите времето.

Игнориране на повтарящи се докосвания

Настройте устройството да разпознава само първото чукване в рамките на определено време, когато почуквате неколкократно по екрана.

Стартирайте прил. **Настройки**, чукнете **Достъпност** → **Взаимодействие и подвижност** → **Игнориране на повтарящи се докосвания**, за да активирате превключвателя и да настроите времето.

Разширени настройки

Бързо активиране на функциите за достъпност

Настройка за бързо отваряне на функциите за достъпност.

Стартирайте прил. **Настройки**, чукнете **Достъпност** → **Разширени настройки** → **Клав. захран. и увеличав. звук** и след това чукнете превключвателя, за да го активирате. След това изберете функция за достъпност, която да отворите, когато натиснете едновременно бутон Вкл./Изкл. и клавиша за усилване на звука.

Можете да влезете в следните функции за достъпност:

- Достъпност
- Voice Assistant
- Универсален превключвател
- Прозорец на „Лупа“
- Цветове в негатив
- Регулиране на цвета
- Цветен обектив
- Контрола за взаимод.

Бързо стартиране на услугите с пряк път

Задайте бързо стартиране на услугите с пряк път.

Стартирайте прил. **Настройки**, чукнете **Достъпност** → **Разширени настройки** → **Клав. увелич. и намаляване звук** и след това чукнете превключвателя, за да го активирате. След това чукнете **Избрана услуга** и изберете услуга с пряк път, която да стартира, когато вие едновременно натиснете и задържите клавиша за усилване на звука и клавиша за намаляване на звука в течение на три секунди.

Можете да влезете в следните услуги с пряк път:

- Универсален превключвател
- Voice Assistant

Настройка на светлинно уведомяване

Настройте устройството да премигва със светкавицата или екрана при прозвучаване на аларма или когато имате известия, като входящи повиквания и нови съобщения.

Стартирайте прил. **Настройки**, чукнете **Достъпност** → **Разширени настройки** → **Присветващо уведомление**, след което чукнете превключвателите до опциите, които искате да активирате.

Напомняния за уведомления

Настройте устройството да ви предупреждава за известия, които не сте проверили в интервала.

Стартирайте прил. **Настройки**, чукнете **Достъпност** → **Разширени настройки** → **Напомняния за уведомления** и след това чукнете превключвателя, за да го активирате.

- **Вибриране при възпроизв. звук**: Настройте устройството да вибрира и възпроизвежда звук за известие, когато имате непроверени известия.
- **Напомняне на всеки**: Настройте интервал между сигналите.
- **Избрани напомняния**: Настройте приложенията да ви сигнализират за известия.

Добавяне на записи на глас към гласови етикети

Можете да използвате гласови етикети, за да различите обекти с подобна форма чрез прикачване на етикети към тях. Можете да запишете и припишете запис на глас към гласов етикет с NFC функционалност. Записът на глас се възпроизвежда, когато поставите устройството близо до етикета.

Включете функцията NFC преди да използвате тази функция.

1 Стартирайте прил. **Настройки** и чукнете **Достъпност** → **Разширени настройки** → **Гласов етикет**.

Диктофонът ще се стартира.

2 Чукнете , за да стартирате записа. Говорете в микрофона.

3 Когато завършите записа, чукнете **ГОТОВО**, за да спрете.

4 Задръжте гърба на устройството над гласовия етикет.

Информацията от гласовия запис ще се запише в гласовия етикет.

Инсталирани услуги

Вижте услугите за достъпност, инсталирани на устройството.

Стартирайте прил. **Настройки** и чукнете **Достъпност** → **Инсталирани услуги**.

Разрешаване на проблеми

Преди да се свържете със сервизен център на Samsung, опитайте да приложите следните решения. Някои ситуации може да не са приложими за вашето устройство.

Когато включите устройството си или докато го използвате, то ви подканва да въведете един от следните кодове:

- Парола: Когато е включена функцията за заключване на устройството, трябва да въведете паролата, която сте настроили.
- PIN: Когато използвате устройството за първи път или е включена опцията за изискване на PIN, трябва да въведете PIN кода, който сте получили с вашата SIM или USIM карта. Можете да изключите тази функция чрез менюто за заключване на SIM картата.
- PUK: Вашата SIM или USIM карта е блокирана, обикновено в резултат на няколко грешни опита да въведете своя PIN код. Трябва да въведете PUK кода, получен от вашия доставчик на услуги.
- PIN2: Когато достъпите меню, изискващо PIN2, трябва да въведете PIN2, предоставен със SIM или USIM картата. Свържете се със своя доставчик на услуги за повече информация.

Вашето устройство показва съобщения за грешка в мрежата или услугата

- Когато сте в област със слаб сигнал или лошо покритие, е възможно да изгубите покритие. Преместете се в друга област и опитайте отново. Докато се местите, съобщенията за грешка могат да се появят няколко пъти.
- Не е възможно да достъпите някои опции без абонамент. Свържете се със своя доставчик на услуги за повече информация.

Устройството не се включва

Когато батерията е напълно изтощена, устройството няма да се включи. Заредете напълно батерията, преди да включите устройството.

Сензорният екран реагира бавно или некоректно

- Ако сте поставили протектор за екран или сте свързали допълнителни принадлежности към сензорния екран, той може да не работи както трябва.
- Ако носите ръкавици, ако докосвате сензорния екран с нечисти ръце или ако чуквате по екрана с остри предмети или с върха на пръстите си, сензорният екран може да не функционира правилно.
- Сензорният екран може да се повреди при влажни условия или при излагане на вода.
- Рестартирайте устройството си, за да изчистите всякакви временни софтуерни грешки.
- Уверете се, че софтуерът на вашето устройство е актуализиран до последната версия.
- Ако сензорният екран бъде надраскан или повреден, посетете сервизен център на Samsung.

Вашето устройство замръзва или възниква фатална грешка

Опитайте следните решения. Свържете се със сервизен център на Samsung, ако проблемът не бъде разрешен.

Рестартиране на устройството

Ако вашето устройство замръзва или прекъсва, може да се наложи да затворите някои приложения или да изключите устройството и да го включите отново.

Принудително рестартиране

Ако устройството ви замръзне и спре да реагира, натиснете и задръжте едновременно бутона Вкл./Изкл. и клавиша за намаляване на звука за повече от 7 секунди, за да го рестартирате.

Нулиране на устройството

Ако методите по-горе не разрешат проблема, изпълнете възстановяване до фабричните настройки.

Стартирайте прил. **Настройки** и чукнете **Основно управление** → **Нулиране** → **Нулиране с фабричните данни** → **Нулиране** → **Изтрий всички**. Преди да извършите нулиране на устройството до фабричните му настройки, не забравяйте да направите резервни копия на всички важни данни, съхранени в устройството.

Не се осъществяват повиквания

- Уверете се, че сте свързани към правилната клетъчна мрежа.
- Уверете се, че не сте задали забрана на разговори за номерата, които набирате.
- Уверете се, че не сте задали забрана на разговори за номерата, от които ви търсят.

Отсрещната страна не чува говора ви при разговор

- Не покривайте вградения микрофон.
- Микрофонът трябва е близо до устата ви.
- Ако използвате слушалки, уверете се, че са свързани правилно.

Звукът отеква по време на разговор

Регулирайте силата на звука, като натиснете клавиша за сила на звука или се преместете до друга област.

Връзката с клетъчна мрежа или интернет често се разпада или качеството на звука е лошо

- Уверете се, че не блокирате вградената антена на устройството.
- Когато сте в област със слаб сигнал или лошо покритие, е възможно да изгубите покритие. Може да изпитвате затруднения със свързването поради проблеми в базовата станция на доставчика на услуги. Преместете се в друга област и опитайте отново.
- Когато използвате устройството, докато се движите, услугите на безжичната мрежа може да бъдат деактивирани поради проблеми с мрежата на доставчика на услуги.

Иконата на батерията е празна

Батерията ви е изтощена. Заредете батерията.

Батерията не се зарежда правилно (за зарядни устройства, одобрени от Samsung)

- Проверете дали зарядното устройство е свързано правилно.
- Посетете сервизен център на Samsung и подменете батерията.

Батерията се изтощава по-бързо, отколкото след първоначалната покупка

- Когато изложите устройството или батерията на прекалено ниски или прекалено високи температури, полезният заряд може да намалее.
- Консумацията на батерията ще се увеличи, когато използвате определени функции или приложения, като GPS, игри или Интернет.
- Батерията е консуматив и полезният заряд ще се съкрати с течение на времето.

При стартиране на камерата се появяват съобщения за грешка

Вашето устройство трябва да има достатъчно свободна памет и енергия в батерията, за да задейства приложението за камерата. Ако получавате съобщения за грешка при стартиране на камерата, опитайте следното:

- Заредете батерията.
- Освободете място в паметта, като прехвърлите файлове на компютър или ги изтриете от устройството.
- Рестартирайте устройството. Ако все още изпитвате проблеми с приложението за камерата, след като сте опитали горните стъпки, свържете се със сервизен център на Samsung.

Качеството на снимките е по-лошо, отколкото на предварителната визуализация

- Качеството на вашите снимки може да е различно в зависимост от околната среда и фотографските техники, които използвате.
- Ако правите снимки на тъмни места, през нощта или на закрито, в изображенията може да се появи зърненост или изображенията да са извън фокус.

При отваряне на мултимедийни файлове се появяват съобщения за грешка

Ако получавате съобщения за грешка или мултимедийните файлове не могат да бъдат възпроизведени при отваряне с вашето устройство, опитайте следното:

- Освободете място в паметта, като прехвърлите файлове на компютър или ги изтриете от устройството.
- Уверете се, че музикалния файл не е защитен с Digital Rights Management (DRM). Ако файлът е защитен с DRM, уверете се, че имате подходящия лиценз или ключ, за да възпроизведете файла.
- Потвърдете, че файловите формати се поддържат от устройството. Ако даден файлов формат не се поддържа, като например DivX или AC3, инсталирайте приложение, което го поддържа. За да потвърдите файловите формати, поддържани от вашето устройство, посетете www.samsung.com.
- Вашето устройство поддържа снимки и видеоклипове, заснети с устройството. Снимките и видеоклиповете, заснети с други устройства, може да не бъдат възпроизведени правилно.
- Вашето устройство поддържа мултимедийни файлове, които са оторизирани от вашия доставчик на мрежови услуги или доставчици на допълнителни услуги. Част от съдържанието, налично в Интернет, като например мелодии на звънене, видеоклипове или тапети, може да не функционира правилно.

Bluetooth не работи добре

Ако не се намира друго Bluetooth устройство или има проблеми с връзката, или нередности в ефективността на работата, опитайте следните възможности:

- Уверете се, че устройството, с което искате да се свържете, е готово за сканиране или свързване.
- Уверете се, че вашето и другото Bluetooth устройства са на разстояние не повече от максимално допустимото за Bluetooth комуникация (10 м).
- На вашето устройство стартирайте прил. **Настройки**, чукнете **Връзки** и след това чукнете превключвателя **Bluetooth**, за да го активирате отново.
- На вашето устройство стартирайте прил. **Настройки**, чукнете **Основно управление** → **Нулиране** → **Нулиране на мрежовите настройки** → **Нулиране на настройките** → **Нулиране**, за да нулирате мрежовите настройки. При изпълнение на нулирането можете да загубите регистрирана информация.

Ако горните съвети не решат проблема, свържете се със сервизен център на Samsung.

Не се установява връзка при свързване на устройството с компютър

- Потвърдете, че USB кабелът, който използвате, е съвместим с устройството.
- Потвърдете, че имате подходящия инсталиран и актуализиран драйвер на вашия компютър.
- Ако сте потребител на Windows XP, уверете се, че имате инсталиран на вашия компютър Windows XP Service Pack 3 или по-нов.

Устройството не може да намери текущото ви местоположение

GPS сигналите може да бъдат препречени на някои места, като например на закрито. Настройте устройството да използва Wi-Fi или мобилна мрежа, за да намери текущото ви местоположение в такива ситуации.

Данните, запазени в устройството, са се изгубили

Винаги правете резервни копия на информацията, запазена в устройството. В противен случай не можете да възстановите данни, които са били повредени или изгубени. Samsung не носи отговорност за загубата на данни, запазени в устройството.

Появява се малка пролука около външната страна на корпуса на устройството

- Пролуката е необходима производствена функция и може да се получи малко разклащане и вибриране на някои части.
- С течение на времето триенето между частите може да причини малко разширяване на пролуката.

Не разполагате с достатъчно пространство в паметта на устройството

Изтрийте ненужни данни, като кеш, с помощта на функцията за грижа за устройството или ръчно изтрийте неизползвани приложения или файлове, за да освободите пространство в паметта.

Бутона за приложенията не се появява на началния екран

Без да използвате бутон за приложения, можете да отворите екрана с приложения като плъзнете нагоре или надолу на началния екран. За да покажете бутона за приложения в долната част на началния екран, стартирайте прил. **Настройки** и чукнете **Дисплей** → **Начален екран**, а после чукнете **Бутон за приложения**, за да го активирате.

Бутон за начален екран не се появява

Лентата за навигация съдържаща бутона за начален екран може да изчезне, когато използвате някои приложения или функции. За да прегледате лентата за навигация, плъзнете нагоре от долната част на екрана.

Bixby не отговаря

- Рестартирайте устройството си, за да изчистите всякакви временни софтуерни грешки.
- Уверете се, че софтуерът на вашето устройство е актуализиран до последната версия.
- Ако все още имате проблеми с Bixby, след като сте опитали горните стъпки, свържете се със сервизен център на Samsung.

Лентата за настройка на яркостта на екрана не се появява върху панела за уведомяване

Отворете панела за уведомления като плъзнете лентата за състоянието надолу и след това плъзнете панела за уведомления надолу. Чукнете ⌄ до лентата за настройка на яркостта и чукнете превключвател **Показване на контролата отгоре**, за да го активирате.

Samsung Cloud не работи

- Уверете се, че сте свързани правилно към мрежа.
- По време на сервизно обслужване на Samsung Cloud, не можете да го използвате. Опитайте отново по-късно.

Отстраняване на батерията

- **За отстраняване на батерията трябва да се свържете с оторизиран сервизен център. За да получите инструкции за отстраняване на батерията, моля посетете www.samsung.com/global/ecodesign_energy.**
- За ваша безопасност **не трябва да опитвате да отстранявате сами** батерията. Ако батерията не се отстрани правилно, това може да причини повреда на батерията и устройството, да предизвика физическо нараняване и/или да доведе до липса на безопасност на устройството.
- Samsung не носи отговорност за щети или загуби (независимо дали са вследствие на договор или на правонарушение, в това число и небрежност), които могат да възникнат от неточното спазване на тези предупреждения и инструкции, с изключение на случаите на смърт и физическо нараняване, предизвикани от небрежността на Samsung.

Авторски права

Copyright © 2019 Samsung Electronics

Това ръководство е защитено от международни закони за авторски права.

Никоя част от ръководството не може да бъде възпроизвеждана, разпространявана, превеждана или прехвърляна под каквато и да е форма или по какъвто и да е начин, електронен или механичен, в това число фотокопиране, запис или съхранение в каквато и да е система за информационно съхранение и извличане, без предварителното разрешение на Samsung Electronics.

Търговски марки

- SAMSUNG и логото на SAMSUNG са регистрирани търговски марки на Samsung Electronics.
- Bluetooth® е регистрирана търговска марка на Bluetooth SIG, Inc. по целия свят.
- Wi-Fi®, Wi-Fi Protected Setup™, Wi-Fi Direct™, Wi-Fi CERTIFIED™ и логото на Wi-Fi са регистрирани търговски марки на Wi-Fi Alliance.
- Произведено по лиценз на Dolby Laboratories. Dolby, Dolby Atmos, и символът двойно "D" са търговски марки на Dolby Laboratories.
- Всички други търговски марки и авторски права са собственост на съответните им притежатели.